



REGIONE TOSCANA
AZIENDA UNITA' SANITARIA LOCALE TOSCANA CENTRO
Sede Legale Piazza Santa Maria Nuova n. 1 – 50122 Firenze

DETERMINA DEL DIRIGENTE

Numero del provvedimento	2226
Data del provvedimento	11-10-2022
Oggetto	Delibera/determina a contrarre
Contenuto	Servizio di “Progettazione definitiva e coordinamento della sicurezza in fase di progettazione della nuova Casa di Comunità di Montemurlo da realizzarsi in Via S. Pertini snc” CUP: D15F22000610002 - PNRR Missione 6 – Salute Componente .1 Investimento 1.1. Approvazione documentazione tecnica e avvio procedura di affidamento diretto ex art.1, co.2, lett. a) della L.120/2020 e s.m.i.

Dipartimento	DIPARTIMENTO AREA TECNICA
Direttore Dipartimento	LAMI SERGIO
Struttura	SOC GESTIONE INVESTIMENTI E MANUTENZIONI IMMOBILI PRATO
Direttore della Struttura	GAVAZZI GIANLUCA
Responsabile del procedimento	ALLEGANTI SARA

Spesa prevista	Conto Economico	Codice Conto	Anno Bilancio
175.484,94	Fabbricati indisponibili	1A02020201	2022
30	Altri oneri diversi di gestione	3B070316	2022

Estremi relativi ai principali documenti contenuti nel fascicolo		
Allegato	N° pag.	Oggetto
A	71	Relazione del RUP di avvio del procedimento di affidamento diretto e sub Allegati: (Capitolato Speciale descrittivo e prestazionale, DIP (Documento di Indirizzo per la Progettazione) con Allegato 1 (Determinazione del compenso professionale per i SIA da porre a base di gara) Allegato 2 (Estratti Piano Operativo Comune di Montemurlo) e Allegato 3 (scheda DNSH M6C1_Ref1.1 IT), Linee Guida alla Progettazione e Schema di lettera-contratto e schema di lettera sottoscrizione per accettazione della lettera-contratto
B	50	Schema di lettera richiesta offerta con i modelli di dichiarazioni sostitutive da presentare a corredo dell'offerta

“documento firmato digitalmente”

IL DIRIGENTE

Vista la Legge Regionale n. 84/2015 recante “*Riordino dell’assetto istituzionale e organizzativo del Sistema Sanitario Regionale. Modifiche alla Legge Regionale 40/2005*”;

Vista la delibera n. 1720 del 24/11/2016 di approvazione dello Statuto aziendale e le conseguenti delibere di conferimento degli incarichi dirigenziali delle strutture aziendali;

Vista la delibera n. 1909 del 09/12/2021 di conferimento incarico di Direzione del Dipartimento Area Tecnica all’Ing. Sergio Lami, con decorrenza dal 15/12/2021 e fino al 31/05/2022, scadenza prorogata al 31/07/2022 con Delibera DG n. 609 del 31/05/2022, e successivamente prorogata al 30/10/2022 con Delibera DG n. 874 del 29/07/2022;

Vista la delibera n. 1348 del 26/09/2019 “*Modifica Delibera n. 644/2019 ‘Approvazione del sistema aziendale di deleghe (..)’ e Delibera n. 885/2017 ‘Criteri generali per la nomina delle Commissioni giudicatrici nell’ambito delle gare d’appalto del Dipartimento Area Tecnica e ripartizioni di competenze tra le SOC (..)’.* Integrazione deleghe dirigenziali ed individuazione competenze nell’adozione degli atti nell’ambito del Dipartimento Area Tecnica e del Dipartimento SIOR”;

Richiamata, per lo specifico ambito del Dipartimento Area Tecnica, la Delibera del Direttore Generale f.f. n. 885 del 16/06/2017, come modificata dalla Delibera del Direttore Generale n. 1348 del 26/09/2019 e come integrata dalla Deliberazione del Direttore Generale n. 204 del 20/02/2020, con la quale è stata definita la ripartizione delle competenze tra le SOC afferenti il medesimo Dipartimento, relativamente agli atti da adottare per le procedure di gara e, più in particolare, il punto sub 3), lettera D del dispositivo, integrato nel modo seguente: *...omissis... ‘Per gli affidamenti di cui alla lett. b) dell’art. 36, comma 2, del Codice dei Contratti pubblici, l’affidamento dei lavori, servizi e forniture è adottato dal Direttore della struttura competente, su proposta del RUP, previa adozione del provvedimento di approvazione dei “documenti contrattuali” e di avvio della procedura di affidamento... omissis’*;

Vista la normativa vigente ed in particolare:

- il D.Lgs. 18 aprile 2016, n. 50, come novellato dal Decreto Legislativo 19 aprile 2017 n. 56 “*Disposizioni integrative e correttive al decreto legislativo 18 aprile 2016, n. 50*”, che ha, tra l’altro, modificato la rubrica del decreto in “*Codice dei contratti pubblici*”, e da ultimo modificato dalla Legge 14 giugno 2019, n. 55, di conversione, con modificazioni, del Decreto Legge n. 32 del 18 aprile 2019 “*Disposizioni urgenti per il rilancio del settore dei contratti pubblici, per l’accelerazione degli interventi infrastrutturali, di rigenerazione urbana e di ricostruzione a seguito di eventi sismici*”;

- la Legge 11 settembre 2020, n. 120 di conversione in legge, con modificazioni, del decreto-legge 16 luglio 2020, n. 76, recante «*Misure urgenti per la semplificazione e l’innovazione digitali*» (*Decreto Semplificazioni*);

- la Legge 29 luglio 2021, n. 108, recante “*Governance del Piano nazionale di ripresa e resilienza e prime misure di rafforzamento delle strutture amministrative e di accelerazione e snellimento delle procedure*” di conversione con modificazioni del Decreto Legge 31 maggio 2021 n. 77 (*Decreto Semplificazione bis*);

- il D.P.R. 207/2010, per quanto tuttora vigente;

- le Linee Guida ANAC n. 1 recanti “*Indirizzi generali sull’affidamento dei servizi attinenti all’architettura e all’ingegneria*”;

- le Linee Guida ANAC n. 3 di attuazione del Codice dei contratti pubblici, recanti “*Nomina, ruolo e compiti del responsabile unico del procedimento per l’affidamento di appalti e concessioni*”, approvate dal Consiglio dell’ANAC con delibera n. 1096 del 26 ottobre 2016, pubblicate sulla Gazzetta Ufficiale Serie Generale. n. 273 del 22 novembre 2016, aggiornate al D.lgs. n. 56/2017 con delibera del Consiglio n. 1007 del 11/10/2017, pubblicate sulla Gazzetta Ufficiale – Serie Generale - n. 260 del 07 novembre 2017;

- le Linee Guida ANAC n. 4 di attuazione del D.Lgs. 50/2016, approvate dal Consiglio dell’ANAC con delibera n. 1097 del 26/10/2016, aggiornate al D.Lgs. 56/2017 con delibera n. 206 del 01/03/2018 e da ultimo aggiornate al D.L. 32/2019 convertito in L. 55/2019 con deliberazione n. 636 del 10/07/2019 limitatamente ai punti 1.5, 2.2, 2.3 e 5.2.6., ai soli fini dell’archiviazione della procedura di infrazione n.

2018/2273, che disciplinano, per le parti ancora applicabili, le *“Procedure per l'affidamento dei contratti pubblici di importo inferiore alle soglie di rilevanza comunitaria, indagini di mercato e formazione e gestione degli elenchi di operatori economici”*;

Vista la delibera n. 377 del 24.03.2022 *“Codice dei contratti pubblici, da ultimo modificato dalla L.108/2021 di conversione D.L. 31.5.2021 n.77, che ha modificato la L.120/2021 di conversione con modificazioni del D.L. 76/2021 e dalla L.238/2021 (Legge europea): disposizioni operative per le procedure di “affidamento diretto” e modifiche ai regolamenti di gestione dell’elenco degli operatori economici e dell’elenco dei professionisti aziendali”*;

Richiamato il Piano Nazionale di Ripresa e Resilienza (PNRR) approvato dalla Commissione Europea nel giugno 2021 e dal Consiglio Economia e Finanza (Ecofin) nel luglio 2021 e notificato all'Italia dal Segretariato generale del Consiglio con nota LT161/21 del 14 luglio 2021;

Visto il decreto-legge 6 maggio 2021, n. 59, convertito, con modificazioni, dalla legge 1° luglio 2021, n. 101, recante *“Misure urgenti relative al Fondo complementare al Piano nazionale di ripresa e resilienza e altre misure urgenti per gli investimenti”*;

Richiamata la delibera del Direttore Generale n. 269 del 28.02.2022 *“Attuazione PNRR – Missione 6 Salute - C1/C2 – Approvazione Programma degli interventi da realizzare nel territorio della Azienda USL Toscana Centro e presa atto dell’individuazione dei relativi RUP”* con la quale si approva il programma degli interventi in esecuzione del PNRR - Missione 6 Salute - C1/C2, relativi al territorio dell’Azienda USL Toscana Centro, come meglio elencati nella tabella sub allegato A.1 alla relazione del Direttore del Dipartimento Area Tecnica, Ing. Sergio Lami, allegato A alla citata deliberazione;

Richiamata la Delibera di Giunta Regionale Toscana n. 225 del 28.02.2022 *“PNRR – Missione 6 Salute, C1 e C2 – interventi di edilizia sanitaria – esiti del lavoro di programmazione interventi – presentazione al Ministero della Salute”* con la quale sono approvati gli Elenchi interventi a valere su PNRR Missione 6 Salute relativamente a: Componente 1 Investimento 1.1 - Case di Comunità; Componente 1 Investimento 1.2 - Centrali Operative Territoriali; Componente 1 Investimento 1.3 - Ospedali di Comunità; Componente 2 Investimento 1.2 - messa in sicurezza sismica degli ospedali;

Richiamata altresì la Delibera del Direttore Generale n. 502 del 28.04.2022 con la quale , preso atto della DGRT n.225 del 28.02.2022 viene approvato il programma aggiornato degli interventi come dettagliato nell’allegato A) al citato provvedimento e vengono indicati la denominazione, l’ubicazione e i CUP degli interventi a valere sul PNRR, oltre ai nominativi dei RUP di ciascun intervento, individuati ai sensi dell’art. 31 del D. Lgs. 50/2016 e ss.mm. all’interno del personale assegnato al Dipartimento Area Tecnica, ai quali compete l’attivazione delle procedure di affidamento dei contratti pubblici per l’attuazione degli interventi previsti dal PNRR;

Dato atto che il Responsabile Unico del Procedimento relativo all’intervento in interesse, nominato in ultimo con Delibera del Direttore Generale n. 1140 del 10/10/2022, è l’Ing. Sara Allegranti, Dirigente Tecnico in servizio presso la SOC Manutenzione Immobili e Gestione Investimenti Prato, che provvederà all’attivazione della procedura di affidamento in interesse per l’attuazione dell’intervento previsto nel PNRR;

Dato atto che in relazione all’intervento denominato *“Casa di Comunità Montemurlo - CUP: D15F22000610002, da realizzarsi in Via Sandro Pertini snc a Montemurlo - Prato, ricompreso nel suddetto elenco relativamente a “PNRR Missione 6 – Salute Componente 1 Investimento 1.1 per un costo totale stimato di € 1.990.000,00 oltre IVA, si rende necessario affidare l’incarico per la progettazione definitiva e coordinamento della sicurezza in fase di progettazione della nuova Casa di Comunità di Montemurlo da realizzarsi in Via S. Pertini snc”*;

Preso atto che in attuazione del programma di interventi PNRR, l’Unità di Missione per l’attuazione degli interventi del PNRR – Ministero della Salute, ha avviato mediante il supporto tecnico operativo di INVITALIA il ricorso a procedure aperte per l’aggiudicazione di Accordi quadro multilaterali con più operatori economici, finalizzati alla stipula di appalti di progettazione/verifica della progettazione/lavori -

anche nella forma di appalto integrato qualora sia disponibile un PFTE, ai quali i soggetti attuatori potranno ricorrere per tutte le prestazioni necessarie alla realizzazione degli interventi di rispettiva competenza;

Tenuto conto che il presente intervento è incluso nell'elenco degli interventi di cui alla Determina di autorizzazione a contrarre tramite INVITALIA (Delibere DG n.771 e 772 del 30/06/2022) ed è stata resa dal RUP incaricato manifestazione di interesse per la futura adesione all'Accordo quadro;

Dato pertanto atto che è necessario nel rispetto della tempistica del programma di realizzazione dell'intervento, procedere all'affidamento diretto della progettazione definitiva e coordinamento della sicurezza in fase di progettazione;

Rilevato, in conformità al combinato disposto degli articoli 23 comma 2, 24 comma 1 e 46 del D. Lgs. 50/2016 e ss.mm. attinenti ai soggetti cui ricorrere per l'espletamento dei servizi di architettura e ingegneria, di doversi rivolgere a professionalità esterne all'Azienda, accertata la carenza in organico di specifiche competenze e in considerazione dei carichi di lavoro attualmente assegnati al personale in servizio presso il Dipartimento Area Tecnica;

Preso atto che l'incarico in oggetto, tenuto conto dell'importo complessivo stimato delle prestazioni da affidare pari a € 138.307,80 oltre oneri previdenziali e fiscali, può essere conferito tramite affidamento diretto ai sensi dell'art. 1, comma 2, lett. a) della L. 120/2020 e s.m.i., in deroga temporanea dell'art. 36, comma 2, lett. b) del D. Lgs. 50/2016 ss.mm.ii, secondo le indicazioni operative per gli affidamenti diretti approvate da questa Stazione appaltante con Delibera del Direttore Generale n. 377 del 24/03/2022 avanti richiamata;

Vista la Relazione del RUP, Ing. Sara Allegranti del 11/10/2022 di avvio del procedimento, allegato **A)** al presente atto quale parte integrante e sostanziale, con la quale:

- **sono stati trasmessi** per l'approvazione i seguenti documenti tecnici contenenti le condizioni contrattuali inerenti all'affidamento del servizio di "Progettazione definitiva e coordinamento della sicurezza in fase di progettazione della nuova Casa di Comunità di Montemurlo da realizzarsi in Via S. Pertini snc." CUP: D15F22000610002:

- Capitolato Speciale descrittivo e prestazionale;

- DIP (Documento di Indirizzo per la Progettazione) con Allegato 1 (Determinazione del compenso professionale per i SIA da porre a base di gara) Allegato 2 (Estratti Piano Operativo Comune di Montemurlo) e Allegato 3 (scheda DNSH M6C1_Ref1.1 IT);

- Linee Guida alla Progettazione.

- Schema di lettera-contratto e schema di lettera sottoscrizione per accettazione della lettera-contratto;

- **propone** di avviare la procedura di affidamento diretto ai sensi dell'art. 1, comma 2, lett. a) della L. 120/2020 e s.m.i. da espletarsi tramite il "Sistema Telematico Acquisti della Regione Toscana" - START, mediante consultazione di un operatore economico individuato dal RUP tra gli iscritti all'Elenco Aziendale in possesso dei requisiti di idoneità professionale, di pregresse e documentate esperienze analoghe a quelle oggetto di affidamento e della capacità economico-finanziaria, ai sensi dell'art. 83, comma 1, del D.Lgs n. 50/2016 e ss.;

- **indica** l'importo di € 138.307,80, oneri previdenziali e Iva (22%) esclusi, da porre a base della richiesta di offerta del servizio;

-**dà atto** che l'intervento è finanziato con Risorse PNRR DGRT 599/2022 e con risorse FCR DD 17294/2022;

Ritenuto, dunque, come risulta dalla Relazione del Rup sopra richiamata:

- di approvare i documenti progettuali e contenenti le condizioni contrattuali inerenti l'affidamento in interesse sopra indicati, come riportati nei sub allegati alla relazione del RUP allegato **A)** al presente atto quale parte integrante e sostanziale;
- di procedere all'avvio di una procedura di affidamento diretto avente per oggetto il servizio di "Progettazione definitiva e coordinamento della sicurezza in fase di progettazione della nuova Casa di Comunità di Montemurlo da realizzarsi in Via S. Pertini snc,," CUP: D15F22000610002, ai sensi dell'art. 1, comma 2, lett. a) della L. 120/2020 e s.m.i.l tramite procedura telematica da espletarsi sulla piattaforma START (Sistema Telematico Acquisti Regionale della Toscana), sulla base del prezzo offerto, pari o inferiore all'importo posto a base della richiesta di offerta, che è pari a € 138.307,80 oneri previdenziali e Iva (22%) esclusi;

Dato atto che la spesa complessiva relativa alle prestazioni oggetto del presente affidamento pari a € 175.484,94 inclusi oneri previdenziali e IVA (22%), è da attribuire al conto patrimoniale 1A02020201 - Fabbricati Indisponibili, e trova copertura sul Piano Investimenti 2021_2023 adottato con Delibera del D.G. n. 918 del 01/07/2021 "Rimodulazione del P.I. 2021/2023 adottato con Delibera DG 386 del 11.03.2021", e successivamente riportato anche sul Piano Investimenti 2022-2024 adottato con Delibera 552 del 19/05/2022 e rimodulato con Delibera DG n. 743 del 29/06/2022, alla riga PO-58, mediante Risorse PNRR DGRT 599/2022 e risorse FCR DD 17294/2022;

Vista, altresì, la lettera di richiesta offerta, con i modelli di dichiarazioni sostitutive da presentare a corredo della stessa, redatti dal Rup con il supporto del personale amministrativo della SOC Appalti e supporto amministrativo, allegati come parte integrante e sostanziale al presente provvedimento sotto la lettera **B)**, e ritenuto di approvarli;

Preso atto che l'accantonamento del 2% dell'importo dei lavori ex art. 113, co. 2 del D.Lgs 50/2016 e s.m., nelle more della definizione del regolamento aziendale per la ripartizione dello stesso, per la parte dell'80% destinata all'incentivazione del personale e per il restante 20% a specifico Fondo del Bilancio finalizzato agli utilizzi futuri come stabilito dal medesimo articolo, è riportato nel quadro economico;

Dato atto che, ai sensi della delibera dell'Autorità Nazionale Anti Corruzione n. 830/2021, questa Stazione Appaltante è tenuta a versare a favore dell'Autorità medesima un contributo corrispondente ai valori complessivi posti a base di gara, che nel caso di specie ammonta ad € 30,00, somma gravante come costo sul conto "3B070316 – Altri oneri diversi di gestione" del Bilancio di previsione anno 2022;

Acquisito il parere favorevole circa la compatibilità economica delle spese con il Piano Investimenti aziendale, reso con nota del Direttore Dipartimento Area Tecnica;

Preso atto che il Direttore della SOC Manutenzione Immobili e Gestione Investimenti Prato, Ing. Gianluca Gavazzi, nel proporre il presente atto attesta la regolarità tecnica ed amministrativa e la legittimità e congruenza dell'atto con le finalità istituzionali di questo Ente stante anche l'istruttoria effettuata dal Responsabile del Procedimento, Ing. Sara Allegranti, Dirigente Tecnico in servizio presso la SOC Manutenzione Immobili e Gestione Investimenti Prato;

Considerato che è necessario provvedere con urgenza a dare avvio in tempi celeri alla procedura di affidamento in oggetto al fine di rispettare le tempistiche imposte dalle regole comunitarie e i tempi di attuazione previsti dal PNRR;

DISPONE

per le motivazioni espresse in narrativa, che qui si intendono integralmente richiamate:

- 1) di **avviare**, richiamando la relazione del RUP Ing. Sara Allegranti del 11/10/2022, allegato **A)** al presente atto quale parte integrante e sostanziale, la procedura di affidamento diretto del servizio di "Progettazione definitiva e coordinamento della sicurezza in fase di progettazione della nuova Casa di Comunità di

Montemurlo da realizzarsi in Via S. Pertini snc.” CUP: D15F22000610002”, da espletarsi tramite START, sulla base del prezzo offerto, pari o inferiore all’importo dell’affidamento, mediante consultazione di un unico operatore economico, sulla base del prezzo offerto, pari o inferiore all’importo posto a base della richiesta di offerta, che è pari a € 138.307,80 oneri previdenziali e Iva (22%) esclusi;

2) di approvare i seguenti documenti tecnici contenenti le condizioni contrattuali inerenti all’affidamento, sub allegati alla Relazione del RUP, allegato **A)** al presente atto quale parte integrante e sostanziale:

- Capitolato Speciale descrittivo e prestazionale;
- DIP (Documento di Indirizzo per la Progettazione) con Allegato 1 (Determinazione del compenso professionale per i SIA da porre a base di gara) Allegato 2 (Estratti Piano Operativo Comune di Montemurlo) e Allegato 3 (scheda DNSH M6C1_Ref1.1 IT);
- Linee Guida alla Progettazione;
- Schema di lettera-contratto e schema di lettera sottoscrizione per accettazione della lettera-contratto;

3) di dare atto che la spesa complessiva relativa alle prestazioni oggetto del presente affidamento pari a € 175.484,94 inclusi oneri previdenziali e IVA (22%), è da attribuire al conto patrimoniale 1A02020201 - Fabbricati Indisponibili, e trova copertura sul Piano Investimenti 2021_2023 adottato con Delibera del D.G. n. 918 del 01/07/2021 “*Rimodulazione del P.I. 2021/2023 adottato con Delibera DG 386 del 11.03.2021*”, e successivamente riportato anche sul Piano Investimenti 2022-2024 adottato con Delibera 552 del 19/05/2022 e rimodulato con Delibera DG n. 743 del 29/06/2022, alla riga PO-58, mediante Risorse PNRR DGRT 599/2022 e risorse FCR DD 17294/2022;

4) di approvare la lettera di richiesta offerta, con i modelli di dichiarazioni sostitutive da presentare a corredo della stessa, redatti dal Rup, allegati come parte integrante e sostanziale al presente provvedimento sotto la lettera **B)**;

5) di imputare le spese relative al pagamento del contributo, stabilito con deliberazione n. 830/2021 di ANAC pari a euro 30,00 sul Conto Economico 3B070316 “Altri oneri diversi di gestione” del Bilancio anno 2022;

6) di pubblicare il presente atto:

- nella sezione “Amministrazione Trasparente” del sito web di questa Azienda-sottosezione: avvisi e bandi, ai sensi dell’art. 29 del D.Lgs. 50/2016 e ss.mm.ii;
- sull’albo on-line aziendale ai sensi dell’art. 42, comma 2, della L.R.T. n. 40 del 24/02/2005 e ss.mm.ii;
- sul sistema informatizzato dell’Osservatorio dei Contratti Pubblici della Regione Toscana;

7) di trasmettere il presente atto al Collegio Sindacale a norma di quanto previsto dall’art. 42, comma 2, della L.R.T. 40/2005 e ss.mm.ii.

8) di dichiarare il presente atto immediatamente eseguibile per le motivazioni espresse in narrativa ai sensi dell’art. 42 comma 4, della L.R.T. 40/2005 e ss.mm.ii.;

IL DIRETTORE
SOC MANUTENZIONE IMMOBILI E GESTIONE INVESTIMENTI PRATO
Ing. Gianluca Gavazzi
(documento firmato digitalmente)



AZIENDA USL Toscana centro
DIPARTIMENTO AREA TECNICA

RELAZIONE DEL RUP DI AVVIO DEL PROCEDIMENTO
SERVIZI / FORNITURE / SERVIZI INGEGNERIA E ARCHITETTURA
per le procedure di affidamento diretto di cui all'art. 1, comma 2, lettera a) Legge 120/2020 e s.m.i.
di importo pari o superiore a 40.000 euro ed inferiore a 139.000 euro

INTERVENTO PROGRAMMA PNRR M6 SALUTE – USL TOSCANA CENTRO

Empoli, li 11/10/2022 Al Direttore della SOC Gestione investimenti e manutenzione immobili Prato

I.F. Attività amministrative, procedure scelta contraente ambiti Prato e Pistoia, tenuta Albi
Operatori Economici

VISTI:

- l'art. 1, comma 2, lettera a), del Decreto Legge 16 Luglio 2020 convertito con modificazioni dalla Legge 11 Settembre 2020, N. 120 e s.m.i;
- le indicazioni operative aziendali per gli affidamenti diretti di cui alla lettera a) dell'art. 1, comma 2, del Decreto sopramenzionato, approvate con delibera n. 377 del 24-03-2022, esecutiva ai sensi di legge.

Il sottoscritto Responsabile Unico del Procedimento, in qualità di¹

- Direttore del Dipartimento Area tecnica
- Direttore di Area _____
- Direttore della Struttura _____

nominato con Delibera del Direttore Generale n. 570 del 23/05/2022

A) TRASMETTE PER L'APPROVAZIONE i documenti contenenti le condizioni contrattuali dell'affidamento del Servizio di PROGETTAZIONE DEFINITIVA E COORDINAMENTO DELLA SICUREZZA IN FASE DI PROGETTAZIONE DELLA NUOVA CASA DI COMUNITÀ DI MONTEMURLO DA REALIZZARSI IN VIA S. PERTINI SNC, consistenti in Capitolato Speciale descrittivo e prestazionale, DIP (Documento di Indirizzo per la Progettazione) con Allegato 1 (Determinazione del compenso professionale per i SIA da porre a base di gara) Allegato 2 (Estratti Piano Operativo Comune di Montemurlo) e Allegato 3 (scheda DNSH M6C1 Refl.1 IT), Linee Guida alla Progettazione.

CUP D15F22000610002 CIG: _____

B) PROPONE l'avvio della procedura di cui all'oggetto per l'appalto, che di seguito si sintetizza:

1. Oggetto dell'appalto: servizio di progettazione definitiva e coordinamento in fase di progettazione della Casa di Comunità di Montemurlo

2. Importo a base dell'affidamento 138.307,80 + oneri previdenziali ed iva

di cui costo incidenza manodopera (se previsti) _____

3. Oneri della sicurezza risultanti dal DUVRI (se previsti) _____

4. Limite massimo di ricorso al subappalto (specificare le motivazioni)

Ai sensi dell'art. 31, c. 8 del Codice, l'Affidatario non può avvalersi del subappalto fatta eccezione per le attività relative alle indagini geologiche, geotecniche e sismiche, a sondaggi, rilievi, misurazioni e picchettazioni, alla predisposizione di elaborati specialistici e di dettaglio, con l'esclusione della relazione geologica, nonché per la sola redazione grafica degli elaborati progettuali. Resta comunque impregiudicata la responsabilità del progettista sui suddetti atti. Il progettista può affidare a terzi attività di consulenza specialistica inerenti ai settori energetico, ambientale, acustico e ad altri settori non attinenti alle discipline dell'ingegneria e dell'architettura per i quali siano richieste apposite certificazioni o competenze, rimanendo ferma la responsabilità del progettista anche ai fini di tali attività (disposizione aggiunta ex Legge n. 238/2021 - Legge Europea).

¹ *Barrare il quadrato di interesse*

5. Modalità di svolgimento della procedura di affidamento:

- A) richiesta offerta economica ad un unico operatore economico utilizzando la piattaforma telematica
 START o MEPA;
- B) richiesta offerta a più operatori, utilizzando le stesse piattaforme telematiche (START o MEPA);
- C) acquisizione in forma scritta, con modalità informale (mediante e-mail o pec) più preventivi di spesa e, in seguito alla comparazione degli stessi, richiedere conferma del preventivo migliore, mediante piattaforma telematica START o MEPA, ad uno degli operatori economici interpellati.

6. Criteri di individuazione dell'operatore economico/degli operatori economici invitato/i a rimettere offerta²:

ricorrendo all'Elenco degli operatori economici aziendali per le seguenti motivazioni: operatore economico iscritto nelle sezioni a e g dell'elenco, senza incarichi da ASL TC

ricorrendo all'indirizzario fornitori di START o MEPA / o al mercato per le seguenti motivazioni

7. Soggetti ammessi e condizioni di partecipazione alla procedura

- possesso dei requisiti dell'art. 80 dello stesso Codice.
- assenza di cause di divieto, decadenza o di sospensione di cui all'art. 67 del D.lgs. 6 settembre 2011, n. 159 nonché di un tentativo di infiltrazione mafiosa di cui all'art. 84, comma 4, del medesimo decreto;
- condizioni di cui all'art. 53, comma 16-ter, del D.lgs. 30 marzo 2001, n. 165 o divieti a contrattare con la pubblica amministrazione.

8. I criteri di selezione degli operatori economici – requisiti speciali art. 83 :

- iscrizione al Registro della CCIAA nello specifico settore del presente appalto;
- Per il professionista che espleta l'incarico oggetto dell'affidamento:
 - o Iscrizione negli appositi Albi professionali previsti per l'esercizio dell'attività oggetto dell'affidamento del soggetto personalmente responsabile dell'incarico;
- Per il professionista che espleta l'incarico di coordinatore della sicurezza in fase di progettazione
 - o Possesso dei requisiti di cui all'art. 98 del D.lgs. 81/2008.
- Per il professionista che espleta l'incarico di Tecnico abilitato quale "Professionista antincendio":
 - o iscrizione negli appositi elenchi del Ministero dell'Interno di cui all'articolo 16 del D.Lgs. 139/2006 e requisiti richiesti dal DM 05/08/2011.
- Per il professionista che espleta l'incarico di Tecnico Competente in Acustica ambientale:
 - o possesso dei titoli di studio e dell'esperienza professionale richiesti dall'art. 2, commi 6, 7 e 8 della L. 447/1995 e iscrizione nell'apposito elenco nazionale ex art. 21 del D.Lgs. n. 42/2017 e ss.mm.ii..

9. Il criterio di affidamento

solo prezzo/percentuale di ribasso

elementi qualitativi (*specificare*) _____

altro (*specificare*)

10. L'intervento/servizio è finanziato come segue:

COPERTURA ECONOMICA: P.I. PNRR Missione 6, Salute Componente 1, Investimento 1.1 Intervento PO-58

Descrizione: Realizzazione Casa di Comunità Montemurlo

Anno : 2022 - Risorse PNRR DGRT 599/2022 e risorse FCR DD 17294/2022

RUP³ Ing. Sara Allegranti

FIRMA⁴ (*documento firmato digitalmente*)

² **Barrare il quadrato relativo al criterio che si intende utilizzare**

³ **Indicare il nome e cognome per esteso**

⁴ **Olografa o digitale**



AZIENDA USL TOSCANA CENTRO

- DIPARTIMENTO AREA TECNICA -

Servizio attinente all'architettura e all'ingegneria di:

**PROGETTAZIONE DEFINITIVA E COORDINAMENTO DELLA
SICUREZZA IN FASE DI PROGETTAZIONE
DELLA NUOVA CASA DI COMUNITÀ DI MONTEMURLO
DA REALIZZARSI IN VIA S. PERTINI SNC
nell'ambito del Piano Nazionale di Ripresa e Resilienza (PNRR)
Missione 6 – Salute Componente 1 Investimento 1.1**

CUP: D15F22000610002

CIG: _____

CAPITOLATO SPECIALE

DESCRITTIVO E PRESTAZIONALE

INDICE

1. OGGETTO DELLA PRESTAZIONE
2. CONTENUTI E ARTICOLAZIONE DELLA PRESTAZIONE
3. MODALITÀ DI SVOLGIMENTO DELLA PRESTAZIONE
4. COMUNICAZIONI TRA LE PARTI CONTRAENTI
5. DOMICILIO DELLE PARTI
6. CORRISPETTIVO DELLA PRESTAZIONE
7. MODALITÀ E TERMINI DI PAGAMENTO – PROCEDURA LIQUIDAZIONE CORRISPETTIVI
8. PERSONALE RESPONSABILE DELL'ESPLETAMENTO DELLA PRESTAZIONE
9. VERIFICA DEL PROGETTO
10. SUBAPPALTO
11. TERMINI PER L'ESPLETAMENTO DELL'INCARICO
12. PENALI
13. CONTRATTO
14. CAUZIONE E COPERTURE ASSICURATIVE DELL'AFFIDATARIO
15. MODIFICA AL CONTRATTO
16. RISOLUZIONE DEL CONTRATTO PER INADEMPIMENTO
17. RECESSO
18. PROPRIETÀ DEI DOCUMENTI, *PRIVACY* E RISERVATEZZA
19. DEFINIZIONE DELLE CONTROVERSIE
20. FALLIMENTO DELL'APPALTATORE

1. OGGETTO DELLA PRESTAZIONE

Il presente documento è inteso a disciplinare i servizi attinenti all'architettura ed all'ingegneria, da attuarsi secondo le disposizioni dettate dalla normativa vigente in materia, come meglio di seguito identificate per il seguente intervento: "PROGETTAZIONE DEFINITIVA E COORDINAMENTO DELLA SICUREZZA IN FASE DI PROGETTAZIONE DELLA NUOVA CASA DI COMUNITÀ DI MONTEMURLO DA REALIZZARSI IN VIA S. PERTINI SNC".

L'importo complessivo presunto dei lavori cui si riferiscono i servizi da affidare è pari ad € 1.990.000,00 (euro unmilionenovecentonovantamila/00), oltre IVA di legge.

Il compenso posto a base d'asta per il presente incarico, calcolato secondo quanto previsto dal D.M. 17/06/2016 e meglio dettagliato nel documento "Determinazione del corrispettivo", è pari ad € **138.307,80.=** (euro centotrentottomilatrecentosette/80), al netto dei contributi previdenziali e IVA, come riportato al successivo art. 6.

Tutte le prestazioni svolte ed afferenti le misure dei Piani Nazionali per la Ripresa e Resilienza (PNRR) oggetto del presente Capitolato Speciale, dovranno garantire il rispetto e la conformità ai principi e agli obblighi specifici del PNRR relativamente al DNSH, nonché, ove applicabili, ai principi trasversali, quali, tra l'altro, il principio del contributo all'obiettivo climatico e digitale (cd. *Tagging*), della parità di genere (*Gender Equality*), della protezione e valorizzazione dei giovani e del superamento dei divari territoriali.

2. CONTENUTI E ARTICOLAZIONE DELLA PRESTAZIONE

Il presente capitolato ha per oggetto, per le opere sopra indicate, l'affidamento delle seguenti attività:

- progetto definitivo;
- coordinamento della sicurezza in fase di progettazione.

Nonostante si tratti di un livello progettuale intermedio, il secondo punto si rende necessario secondo quanto riportato all'art. 24, comma 3 del D.P.R. n. 207/2010 (parte ancora in vigore): infatti «*quando il progetto definitivo è posto a base di gara ...OMISSIS..., il progetto è corredato dello schema di contratto e del capitolato speciale d'appalto redatti con le modalità indicate all'articolo 43 nonché del Piano di Sicurezza e di Coordinamento di cui all'articolo 100 del decreto legislativo 9 aprile 2008, n. 81...*».

Le fasi di progettazione dovranno essere svolte secondo un percorso integrato e condiviso con il Responsabile Unico del Procedimento (RUP) e rivolto agli Enti preposti al rilascio dei pareri/autorizzazioni/nulla osta a cui l'intervento è soggetto. Tale percorso integrato seguirà le singole fasi di progettazione nel loro svolgimento, dall'avvio fino alla fase autorizzativa/conclusiva e riguarderà la valutazione e l'approfondimento di tutti gli aspetti di interesse, in connessione con gli incaricati della progettazione architettonica ed il coordinamento della progettazione, anche a seguito di partecipazione ad incontri presso la sede del Dipartimento Area Tecnica della Stazione appaltante per approfondimenti, modifiche, integrazione delle scelte progettuali, e, conseguentemente, degli elaborati

progettuali.

Nell'incarico professionale sono pertanto compresi tutti gli oneri per la partecipazione ad un numero non predeterminato di incontri e tutte le eventuali modificazioni degli elaborati progettuali che risultassero necessari al pieno soddisfacimento delle esigenze della stazione appaltante.

Progetto definitivo

Il progetto definitivo deve contenere gli elementi previsti nel "Documento di Indirizzo della Progettazione" (DIP).

La Stazione appaltante intende acquisire in sede di progettazione tutti i titoli abilitativi e le autorizzazioni necessari alla realizzazione dell'opera dagli Enti competenti (Comune, Regione, Vigili del Fuoco, etc.), mediante indizione di apposita Conferenza dei Servizi da parte dell'Amministrazione Comunale; a tal fine, il progettista incaricato è chiamato a redigere tutti i documenti che si renderanno necessari alla predisposizione degli atti preliminari all'inizio dei lavori ed all'ottenimento delle autorizzazioni/ nulla osta per l'esecuzione dei lavori da parte degli Enti preposti, nonché la cura e la presentazione delle istanze agli stessi. Si intendono altresì compresi gli oneri derivanti dall'adeguamento della documentazione alle eventuali prescrizioni imposte dagli enti, la partecipazione a riunioni e sopralluoghi richiesti dalla Stazione appaltante.

Il progetto definitivo dovrà essere sviluppato con un grado di approfondimento e una scala di rappresentazione adeguati al livello medesimo, secondo quanto indicato dalle norme e nelle "Linee guida alla redazione del progetto" e dal DIP.

In ragione di quanto sopra, l'Affidatario è tenuto a svolgere le seguenti attività:

- pianificare le fasi di sviluppo delle attività di progettazione, prevedendo momenti di verifica e di confronto con il RUP;
- organizzare i documenti e i contenuti secondo logiche chiare, tali da rendere le informazioni univoche, inequivocabili e facilmente ripercorribili;
- attuare tutti gli strumenti e i metodi disponibili al fine di perseguire il rispetto delle esigenze intrinseche ed esplicite dell'Amministrazione e dell'utenza, la conformità alle normative cogenti e ai vincoli autorizzativi e ai precedenti livelli di progettazione approvati, nonché la riduzione del rischio di imprevisti;
- pianificare e programmare, in accordo con il RUP, le campagne di rilevamento e di indagine secondo quanto ritenga necessario al fine di ottimizzare le scelte progettuali, nella logica della massima diligenza;
- predisporre tutti i documenti, gli elaborati e le relazioni previste in funzione del livello di progettazione nel rispetto dei contenuti minimi stabiliti dal D.P.R. 207/2010, Parte II, Titolo II, Capo I, e secondo quanto definito nelle "Linee guida alla redazione del progetto", oltre che nel

documento di indirizzo per la progettazione.

In ragione di quanto espressamente previsto dall'art. 33 della L.R. Toscana n° 38/2007, il progetto in parola dovrà tener conto anche dei seguenti aspetti particolari:

- minore impatto ambientale dei prodotti e servizi utilizzati;
- minore consumo di risorse naturali non rinnovabili;
- minore produzione di rifiuti;
- utilizzo di materiali recuperati e riciclati;
- utilizzo di tecnologie e tecniche ecocompatibili e di sistemi di produzione a ridotto impatto ambientale;
- utilizzo di prodotti ecocompatibili e di facile smaltimento.

Nel rispetto di quanto previsto all'articolo 23, comma 1 del D.Lgs. 18 aprile 2016, n. 50 “Codice dei contratti pubblici” (successivamente chiamato brevemente «Codice»), la progettazione dovrà assicurare:

- il soddisfacimento dei fabbisogni della collettività;
- la qualità architettonica e tecnico-funzionale e di relazione nel contesto dell'opera;
- la conformità alle norme ambientali, urbanistiche e di tutela dei beni culturali e paesaggistici, nonché il rispetto di quanto previsto dalla normativa in materia di tutela della salute e della sicurezza;
- un limitato consumo del suolo;
- il rispetto dei vincoli idro-geologici, sismici e forestali nonché degli altri vincoli esistenti;
- il risparmio, l'efficientamento ed il recupero energetico nella realizzazione e nella successiva vita dell'opera, nonché la valutazione del ciclo di vita (dall'inglese: *Life Cycle Analysis* o, abbreviato, LCA) della manutenibilità delle opere;
- la compatibilità con le preesistenze archeologiche;
- la razionalizzazione delle attività di progettazione e delle connesse verifiche attraverso il progressivo uso di metodi e strumenti elettronici specifici quali quelli di modellazione per l'edilizia e le infrastrutture;
- la compatibilità geologica, geomorfologica, idrogeologica dell'opera;
- accessibilità e adattabilità secondo quanto previsto dalle disposizioni vigenti in materia di abbattimento delle barriere architettoniche.

Nella progettazione deve essere applicato il principio DNSH (dall'inglese: *Do No Significant Harm*, ovvero «non arrecare un danno significativo» all'ambiente), che si basa su quanto specificato nella “Tassonomia per la finanza sostenibile” (Regolamento UE 2020/852) adottata per promuovere gli investimenti del settore privato in progetti verdi e sostenibili, nonché contribuire a realizzare gli obiettivi del *Green Deal*.

L'accesso ai finanziamenti del RRF è condizionato al fatto che i Piani nazionali di Ripresa e Resilienza

(PNRR) includano misure che concorrano concretamente alla transizione ecologica per il 37% delle risorse e che, in nessun caso, violino il principio DNSH, ossia non arrechino un danno significativo all'ambiente.

Analogamente, tale principio assume rilevanza per gli interventi ricompresi nel Piano nazionale per gli investimenti complementari al PNRR, ossia i progetti aggiuntivi prioritari per rafforzare i risultati programmati e finanziati con risorse nazionali a carico del bilancio dello Stato.

Questi investimenti, pur non essendo oggetto di rendicontazione secondo i criteri del Dispositivo per la Ripresa e Resilienza, devono essere attuati dalle amministrazioni in coerenza con quanto previsto dal principio DNSH.

Il Regolamento di cui sopra individua i criteri per determinare come ogni attività economica contribuisca in modo sostanziale alla tutela dell'ecosistema, senza arrecare danno a nessuno dei seguenti obiettivi ambientali:

- a) mitigazione dei cambiamenti climatici;
- b) adattamento ai cambiamenti climatici;
- c) uso sostenibile e protezione delle risorse idriche e marine;
- d) transizione verso l'economia circolare, con riferimento anche a riduzione e riciclo dei rifiuti;
- e) prevenzione e riduzione dell'inquinamento dell'aria, dell'acqua o del suolo;
- f) protezione e ripristino della biodiversità e della salute degli ecosistemi.

La Circolare n. 32 del 30/12/2021 del Ministero dell'Economia e delle Finanze fornisce una Guida operativa per il rispetto del principio di non arrecare danno significativo all'ambiente.

Nel caso in esame, trattandosi della realizzazione di una nuova Casa di Comunità, è previsto il contributo sostanziale al rispetto degli elementi del DNSH con specifico riferimento all'attività principale prevista dall'Investimento (Regime 1) con il rispetto degli elementi richiesti dalla scheda tecnica n. 2 contenuta nella guida operativa sopra citata.

A tal fine nella scheda DNSH M6C1_Ref1.1 IT. (allegata al DIP) nella colonna "Giustificazione sostanziale se è stato selezionato NO" vengono specificate le caratteristiche da rispettare nella progettazione bioclimatica.

Nell'incarico professionale sono da considerarsi comprese tutte le attività di supporto al RUP per la rendicontazione dell'intervento comprese quelle relative al DNSH.

L'Affidatario è comunque obbligato alla predisposizione di tutti gli eventuali elaborati ritenuti necessari per la miglior comprensione del progetto, che potranno essere richiesti dall'Amministrazione o da soggetti da essa incaricati per la verifica del progetto di cui al successivo art. 9.

In ottemperanza all'art. 34 del D.lgs. n. 50/2016, il progetto definitivo deve essere redatto applicando le specifiche tecniche e le clausole contrattuali contenute ai paragrafi 2.2, 2.3, 2.4 e 2.5 del D.M. Ambiente e della Tutela del Territorio e del Mare dell'11 ottobre 2017, recante "Criteri Ambientali Minimi (c.d. CAM) per l'affidamento di servizi di progettazione e lavori per la nuova costruzione, ristrutturazione e

manutenzione di edifici pubblici”.

Coordinamento della sicurezza in fase di progettazione

I compiti del Coordinatore per la Sicurezza in fase di Progettazione (CSP), sono quelli previsti dal D.Lgs. n. 81/2008 all'art. 91, commi 1 e 2-bis, ovvero:

- redigere il Piano di Sicurezza e Coordinamento (PSC) di cui all'art. 100, comma 1 i cui i contenuti minimi sono specificati nell'allegato XV; ai sensi dell'art. 90, comma 1 nella stesura del PSC, il CSP dovrà attenersi scrupolosamente ai principi e alle misure generali di tutela di cui all'art. 15, in particolare sia al momento delle scelte architettoniche, tecniche ed organizzative, per pianificare i vari lavori o fasi di lavoro che si svolgeranno simultaneamente o successivamente, sia all'atto della previsione della durata di realizzazione di questi vari lavori o fasi di lavoro;
- predisporre il Fascicolo adattato alle caratteristiche dell'Opera (FO) i cui contenuti sono stabiliti nell'allegato XVI, contenente le informazioni utili ai fini della prevenzione e della protezione dai rischi cui sono esposti i lavoratori, tenendo conto delle specifiche norme di buona tecnica e dell'allegato II al documento UE 26 maggio 1993; il FO è preso in considerazione all'atto di eventuali lavori successivi sull'opera;
- eseguire una valutazione del rischio relativa alla eventuale presenza di ordigni bellici inesplosi rinvenibili durante le attività di scavo.

3. MODALITÀ DI SVOLGIMENTO DELLA PRESTAZIONE

Ai sensi e per gli effetti dell'art. 101 del Codice, lo svolgimento dell'incarico dovrà avvenire in stretta collaborazione e sotto le direttive e la vigilanza del RUP, che verificherà la rispondenza del lavoro svolto con le finalità tecniche ed economiche dell'Amministrazione nonché con le esigenze della struttura sia sotto il profilo sanitario sia di funzionalità dei servizi.

Allo stesso modo, le indicazioni contenute nei documenti forniti dall'Amministrazione sono da intendersi fondamentali ai fini della definizione delle esigenze e delle modalità di esplicitazione dei contenuti progettuali, ma non potranno in alcun modo essere invocati quale limitazione delle responsabilità dell'Affidatario dei servizi in oggetto.

Preliminarmente all'avvio della progettazione, l'Affidatario è tenuto alla predisposizione di un piano di sviluppo del progetto, conformemente a quanto indicato nelle “Linee Guida alla redazione del progetto”. Il piano di sviluppo del progetto deve essere un documento unitario che comprende tutte le attività di progettazione.

Per ciascun documento progettuale, dovranno essere consegnati almeno:

- una copia cartacea degli elaborati grafici e tecnici (tavole, relazioni, computi, calcoli, capitolati, etc.) nei formati *standard* definiti nelle Linee guida alla redazione del progetto;
- una copia su supporto informatico (CD ROM o DVD) degli elaborati grafici in formato *DWG* e dei

documenti in formato *DOC*, *XLS* o compatibili;

- una copia su supporto informatico (CD ROM o DVD) di tutti gli elaborati in formato *PDF*, perfettamente identici e conformi alle stampe cartacee;
- una copia su supporto informatico (CD ROM o DVD) di tutti gli elaborati in formato *PDF*, perfettamente identici e conformi alle stampe cartacee, firmati digitalmente con codifica *P7M*.

I progettisti dovranno rilasciare una dichiarazione scritta e sottoscritta relativa alla conformità dei documenti e degli elaborati progettuali consegnati su supporto digitale in formato *PDF* ai relativi documenti ed elaborati consegnati in forma cartacea.

I file consegnati su supporto digitale, in qualunque formato essi siano, dovranno essere organizzati in cartelle, codificati e nominati in modo chiaro e tale da garantire la comprensione del contenuto di ciascun file e l'immediata rintracciabilità delle informazioni.

Gli elaborati prodotti al fine dell'ottenimento delle autorizzazioni di legge, dovranno essere consegnati in numero e formato congruenti con le richieste degli Enti preposti al rilascio delle medesime, oltre a una copia per l'Amministrazione su supporto cartaceo e una su supporto digitale negli stessi formati e alle stesse condizioni di cui ai precedenti punti.

Preliminarmente alla consegna degli elaborati nelle forme sopra previste, l'Affidatario dovrà consegnare n° 1 copia digitale in formato *PDF* di tutti i documenti e gli elaborati progettuali, espressamente dedicate al processo di verifica di cui al successivo art. 9; tale consegna è da intendersi estesa a ogni livello progettuale e a ogni ciclo di verifica.

L'Affidatario si impegna inoltre a produrre, in aggiunta a quanto sopra, un ulteriore numero di copie del progetto e di ogni altro atto connesso o allegato, a semplice richiesta dell'Amministrazione, salvo la corresponsione delle sole spese di riproduzione.

Le modalità di svolgimento del servizio di progettazione sono dettagliatamente definite nelle "Linee Guida alla redazione del progetto".

L'attività del RUP non andrà in alcuna maniera a limitare le responsabilità del Progettista, che resta sempre e comunque l'unico garante dello svolgimento delle proprie prestazioni.

4. COMUNICAZIONI TRA LE PARTI CONTRAENTI

Per comunicazioni formali afferenti l'avvio, la sospensione, l'esecuzione del contratto e quant'altro, non riguardando mere comunicazioni operative, tra le parti contraenti è richiesta la forma scritta e l'inoltro a mezzo PEC all'indirizzo: areatecnica.uslcentro@postacert.toscana.it; eventuali osservazioni dell'affidatario del servizio su comunicazioni ricevute devono essere presentate per iscritto entro 7 (sette) giorni dal ricevimento della comunicazione medesima, trascorsi i quali la comunicazione stessa si intende accettata integralmente senza riserve e con decadenza dal diritto di avanzare qualsivoglia riserva o eccezione in merito.

L'affidatario del servizio è tenuto a richiedere tempestivamente eventuali elaborati e/o istruzioni che

siano di competenza del RUP e di cui abbia bisogno per l'esecuzione dei servizi attribuiti; il Responsabile Unico del Procedimento valutata la procedibilità della richiesta e nel termine massimo di 7 (sette) giorni, fatto salvo la comunicazione di un termine superiore per oggettive e motivate ragioni, consegnerà quanto richiesto.

Le rimanenti comunicazioni informali ed operative potranno essere inoltrate al RUP anche a mezzo posta elettronica. Nella stessa forma e con le medesime modalità l'affidatario del servizio potrà formulare le proprie osservazioni a stretto giro in merito alle comunicazioni ricevute, diversamente le stesse si intendono accettate integralmente senza riserve e con decadenza dal diritto di avanzare qualsivoglia riserva o eccezione in merito.

L'affidatario è tenuto a richiedere tempestivamente eventuali elaborati e/o istruzioni che siano di competenza del RUP e di cui abbia bisogno per l'esecuzione dei servizi attribuiti.

Le parti si impegnano a constatare e verbalizzare in contraddittorio qualsiasi situazione o fatto verificatosi durante l'esecuzione del contratto, purché la situazione o fatto verificatosi sia in effetti ancora constatabile.

5. DOMICILIO DELLE PARTI

L'Azienda USL Toscana centro ha domicilio presso la propria sede legale, ubicata in piazza Santa Maria Nuova, 1 a Firenze (FI).

Il domicilio legale dell'Affidatario del servizio sarà comunicato all'Amministrazione al momento della stipula del contratto; nel caso in cui l'Affidatario del servizio muti domicilio senza darne comunicazione scritta all'Amministrazione, ogni comunicazione sarà effettuata presso la sede dell'Amministrazione stessa.

6. CORRISPETTIVO DELLA PRESTAZIONE

L'importo complessivo presunto dei lavori cui si riferiscono i servizi da affidare è pari ad € 1.990.000,00.=, al netto dell'IVA di legge, desunto dai seguenti importi parziali degli interventi:

CATEGORIA	DESCRIZIONE	IMPORTO
E.08	Edilizia	€ 895.500,00
S.03	Strutture	€ 497.500,00
IA.01	Impianti	€ 99.500,00
IA.02	Impianti	€ 199.000,00
IA.03	Impianti	€ 298.500,00

Il compenso a basa d'asta per il presente incarico è pari a € 138.307,80.= (euro centotrentottomilatrecentosette/80), calcolato secondo quanto previsto dal D.M. del 17/06/2016 e meglio dettagliato nella "Determinazione del corrispettivo".

L'importo del compenso di cui sopra è al netto dei contributi previdenziali ed IVA e al lordo delle eventuali ritenute d'acconto.

Sono da considerare inclusi nell'importo gli oneri non specificatamente dettagliati, ma comunque

necessari alla esecuzione del servizio, anche nel caso siano derivanti da richieste dell'Amministrazione.

Il corrispettivo definitivo verrà determinato all'affidamento del servizio, in seguito al ribasso formulato in sede di offerta.

Gli importi saranno pagati secondo le modalità e nei termini indicati al successivo art. 7, salvo l'applicazione delle eventuali penali di cui all'art. 12. Gli oneri per la risoluzione delle interferenze sono stimati pari ad € 0,00 (zero/00).

Ai sensi e secondo le modalità previste dall'art. 35, comma 18 del D.Lgs. n. 50/2016 e ss.mm.ii., sul valore del contratto viene calcolato l'importo dell'anticipazione del prezzo, pari al 30% (trenta per cento), da corrispondere all'Appaltatore entro 15 (quindici) giorni dall'effettivo inizio della prestazione.

L'erogazione dell'anticipazione è subordinata alla costituzione di garanzia fidejussoria bancaria o assicurativa di importo pari all'anticipazione maggiorato del tasso di interesse legale applicato al periodo necessario al recupero dell'anticipazione stessa.

Il recupero dell'anticipazione verrà eseguito per in modo proporzionale sul pagamento di ogni corrispettivo.

7. MODALITÀ E TERMINI DI PAGAMENTO – PROCEDURA LIQUIDAZIONE CORRISPETTIVI

I corrispettivi, sottoposti alle ritenute fiscali di legge, oltre IVA e oneri previdenziali, corrispondenti alla remunerazione delle prestazioni oggetto del presente Capitolato, saranno corrisposti secondo le seguenti modalità:

- FASE 1 → Consegna del *layout* distributivo (planimetrie architettoniche dell'edificio e delle sistemazioni esterne) e la stima sommaria dei costi dell'intervento: il 40% del compenso complessivo a seguito di specifico nulla osta da parte del Responsabile Unico del Procedimento;
- FASE 2 → Conclusione delle attività di progettazione definitiva e coordinamento della sicurezza in fase di progettazione: il 60% del compenso complessivo dopo l'approvazione del progetto da parte dell'Amministrazione.

Si rammenta che l'approvazione del progetto da parte dell'Amministrazione e la successiva autorizzazione al pagamento del compenso dovuto sarà conseguita solo qualora il processo di verifica descritto al successivo art. 9 attesti l'assenza di non conformità riconducibili alle casistiche richiamate al medesimo articolo.

Ai fini del pagamento delle prestazioni, l'Affidatario dovrà far pervenire la proposta di notula al RUP che verificherà l'esatto adempimento delle prestazioni come da contratto e la congruità del calcolo degli onorari.

In caso di necessità la Stazione appaltante si riserva il diritto di chiedere, motivatamente, che la notula sia vidimata dall'Ordine professionale a cui l'Affidatario è iscritto, con onere a carico dell'Affidatario stesso.

Ai sensi dell'articolo 1, comma 414 della Legge n. 205/2017 e Decreto del Ministero delle Finanze del

07/12/2018, la trasmissione dei documenti attestanti l'ordinazione e l'esecuzione della prestazione verrà gestita in via telematica mediante il NSO – Nodo Smistamento Ordini del M.E.F. e sulle fatture elettroniche dovranno essere obbligatoriamente riportati i documenti attestanti l'ordinazione e l'esecuzione della prestazione, pena l'impossibilità di dar corso alla liquidazione e successivo pagamento delle fatture.

I pagamenti saranno effettuati sul conto corrente dedicato, anche non in via esclusiva, al presente affidamento, acceso dall'affidatario e comunicato a questa Stazione appaltante, ai sensi della Legge n. 136/2010 e successive modifiche ed integrazioni. L'affidatario assume tutti gli obblighi di tracciabilità dei flussi finanziari previsti dall'art. 3 della Legge n. 136/2010. Gli strumenti di pagamento (bonifico bancario/postale o altri idonei a consentire la piena tracciabilità) dovranno riportare, in relazione a ciascuna transazione, il codice CIG indicato in oggetto.

In via generale si precisa che il pagamento dei corrispettivi verrà disposto nel rispetto della procedura di seguito specificata:

- il RUP, una volta verificata la congruità dell'onorario, previa verifica del DURC o di altro tipo di regolarità contributiva, procede all'emissione dell'ordine a fatturare tramite NSO, autorizzando l'affidatario all'emissione della fattura elettronica;
- l'Affidatario, ricevuto l'ordine tramite NSO, emette la fattura intestata all'Azienda USL Toscana centro CF/P.IVA 06593810481 – P.za Santa Maria Nuova, 1 - 50122 - Firenze, inviandola al Codice Univoco Ufficio: C27NVZ - Codice IPA (ausl) che dovrà essere trasmessa, in ottemperanza al D.M. n. 55/2013, esclusivamente in forma elettronica tramite il sistema di interscambio (SDI);
- la fattura dovrà riportare i codici CIG e CUP, indicati nel frontespizio al presente Capitolato ai sensi e per gli effetti della Legge n. 136/2010 “Piano straordinario contro le mafie”, assolvendo in tal modo agli obblighi previsti della medesima legge, relativi alla tracciabilità dei flussi finanziari;
- l'Azienda USL Toscana centro, ricevuta la fattura, provvede all'emissione del mandato di pagamento e dispone il pagamento nei prescritti termini di legge ai sensi e per gli effetti dell'art. 113-bis del Codice dei Contratti come sostituito dall'art. 4 della Legge n. 37/2019, salvo modificazioni legislative successive alla sottoscrizione del contratto.

Al fine di consentire le procedure di pagamento, il fornitore deve comunicare all'Azienda USL già in sede contrattuale tutti i dati anagrafici e fiscali dell'aggiudicatario, inclusi i dati di riferimento relativi alle coordinate bancarie.

Qualora l'Amministrazione decida di non dare luogo all'intervento o di sospenderlo è possibile la liquidazione delle fasi svolte della Progettazione e del Coordinamento della Sicurezza in fase di Progettazione, su proposta del Responsabile Unico del Procedimento, a condizione che, per le fasi di progettazione, dopo la verifica di cui all'art. 9, sia stato emesso il verbale finale di verifica.

Resta ferma ogni disposizione relativa all'attuazione della normativa di cui al D.P.R. n. 633/1972 così come modificato ed integrato dalla Legge n. 190/2014 "Legge di Stabilità nel merito dell'inversione contabile e scissione dei pagamenti".

8. PERSONALE RESPONSABILE DELL'ESPLETAMENTO DELLA PRESTAZIONE

Le unità di personale previste per lo svolgimento dell'incarico sono almeno n. 1, da suddividersi nelle seguenti prestazioni specialistiche:

- n. 1 Ingegnere / Architetto, iscritto nel rispettivo Albo professionale, in possesso di specifiche competenze in materia di strutture ed opere edili;
- n. 1 Ingegnere / Perito Industriale, iscritto nel rispettivo Albo professionale, in possesso di specifiche competenze in materia di impianti meccanici, di climatizzazione ed involucri edilizi;
- n. 1 Ingegnere / Perito Industriale, iscritto nel rispettivo Albo professionale, in possesso di specifiche competenze in materia di impianti elettrici, speciali e fotovoltaici;
- n. 1 tecnico (Ingegnere / Architetto / Geometra / Perito Industriale), iscritto nel rispettivo Albo professionale e nell'Elenco dei "Professionisti Antincendio" tenuto presso il Ministero dell'Interno;
- n. 1 Tecnico Competente in Acustica ambientale, iscritto nel rispettivo Elenco nazionale presso la banca dati *web* ENTECA;
- n. 1 tecnico (Ingegnere / Architetto / Geometra / Perito Industriale), iscritto nel rispettivo Albo professionale, in possesso dei requisiti professionali necessari per lo svolgimento dei compiti di "Coordinatore della Sicurezza in fase di Progettazione ed Esecuzione dell'opera" di cui al Titolo IV del D.Lgs. n. 81/2008.

E' ammessa la coincidenza ad un solo soggetto di tutti i ruoli sopra indicati e non è ammesso indicare per una stessa prestazione più soggetti responsabili.

I professionisti responsabili del servizio, sono quelli dichiarati in sede di offerta.

È vietata qualsiasi modifica relativa alla composizione dell'Affidatario, rispetto a quella risultante dall'impegno presentato in sede di offerta, fatto salvo quanto previsto dal Codice dei contratti.

È in facoltà dell'Amministrazione, invariato ogni altro elemento contrattuale, chiedere ed ottenere dall'Affidatario modifiche:

- ai componenti del gruppo di lavoro, al fine di integrare lo stesso con professionalità adeguate ai requisiti richiesti in sede di gara;
- delle quote di esecuzione dei servizi indicati da parte di componenti raggruppati, anche in totale riduzione di una o più di esse, ovvero richiedere il ricorso a professionisti consulenti esterni di adeguata capacità.

Tali richieste dovranno essere adeguatamente motivate e potranno essere dirette unicamente al solo fine di evitare la risoluzione del contratto per inadempimento dell'Affidatario medesimo. L'inottemperanza a

tali richieste, non supportata dalla dimostrazione del perfetto adempimento del contratto al momento della richiesta stessa, potrà dar luogo alla risoluzione per inadempimento del contratto.

L'introduzione di modifiche o integrazioni al gruppo di lavoro su iniziativa dell'Affidatario è consentita unicamente a seguito di richiesta scritta e motivata da parte dell'Affidatario stesso all'Amministrazione, e previa accettazione di dette modifiche e integrazioni da parte di quest'ultima. L'accettazione delle modifiche e integrazioni al gruppo di lavoro da parte dell'Amministrazione deve essere comunicata per iscritto. I componenti del gruppo di lavoro integrativi o sostitutivi devono possedere e documentare caratteristiche di professionalità, esperienza e competenza compatibili con i requisiti posti a base di gara. L'Affidatario potrà avvalersi di specifiche competenze professionali comunicando preventivamente i nominativi dei collaboratori di fiducia.

Al pagamento di quanto dovuto ai suddetti collaboratori provvederà direttamente l'Affidatario utilizzando quota parte dell'onorario spettante all'Affidatario medesimo, senza alcun onere aggiuntivo per l'Azienda che rimarrà del tutto estranea al rapporto tra Affidatario e Collaboratore/i.

Resta comunque ferma la responsabilità esclusiva del progettista e ciascun professionista è tenuto a firmare gli elaborati di propria competenza ad eccezione dei collaboratori.

9. VERIFICA DEL PROGETTO

Ai sensi e per gli effetti dell'articolo 26 del Codice, l'Amministrazione procederà, mediante soggetti interni o esterni alla propria struttura, a sottoporre a verifica il progetto per ciascun livello progettuale sviluppato.

Le non conformità saranno formalizzate all'Affidatario dal RUP mediante posta elettronica. Su tale base l'Affidatario dovrà procedere alla revisione degli elaborati progettuali secondo le modalità dallo stesso ritenute più idonee, salvo eventualmente concordarle con i soggetti preposti alla verifica.

L'iter di verifica sarà ripetuto, per ogni ciclo, fino alla completa risoluzione delle non conformità, dichiarata dai soggetti preposti alla verifica e attestata dal RUP.

L'attività di verifica non potrà in alcun modo essere invocata quale limitazione delle responsabilità dell'Affidatario, che resta l'unico responsabile del prodotto fornito.

In generale, l'Affidatario fornirà tutta la propria collaborazione al fine di agevolare il processo di verifica. Tale collaborazione si sostanzierà in:

- consegna di una copia cartacea e di una copia digitale degli elaborati progettuali espressamente dedicate al processo di verifica;
- partecipazione a riunioni che si terranno nel numero necessario a discrezione del RUP;
- predisposizione della documentazione necessaria, in aggiunta o a modifica di quanto già prodotto, al fine di rispondere nella maniera più esauriente possibile ai rilievi eventualmente formalizzati; tale documentazione dovrà essere fornita anch'essa in copia cartacea e in copia digitale e dovrà evidenziare, attraverso modalità da concordare con il RUP, le modifiche apportate ai documenti.

È opportuno che l'Affidatario non introduca modifiche al progetto o a singoli elaborati già verificati, che non siano conseguenti alla necessità di risolvere le non conformità eventualmente rilevate, ovvero che non siano state preventivamente concordate con il RUP e con il personale incaricato della verifica. In caso tale eventualità di verificasse l'Affidatario è tenuto a comunicare le modifiche apportate contestualmente alla presentazione degli elaborati, evidenziandole sugli elaborati stessi e fornendone motivazione.

Non saranno concesse sospensioni o proroghe sui tempi di consegna per attività di verifica aggiuntive dovute alla mancata comunicazione di modifiche apportate a documenti già verificati.

I documenti consegnati dovranno essere sempre accompagnati dal relativo elenco aggiornato.

Le verifiche potranno essere condotte sia durante lo svolgimento del progetto che a seguito della consegna finale del prodotto progettuale. Nel primo caso, l'Affidatario è tenuto a pianificare, in accordo con il RUP, verifiche parziali di parti omogenee del progetto, in maniera da risolvere tutte le non conformità rilevabili sullo stesso prima della scadenza dei termini contrattuali previsti per la consegna. I pareri parziali emessi dall'Amministrazione durante lo svolgimento della prestazione saranno da intendersi limitati ad alcuni aspetti del progetto e dunque non vincolanti ai fini della valutazione finale complessiva dello stesso. Il progettista sarà quindi tenuto ad adeguarsi alle richieste conseguenti alle eventuali non conformità espresse a seguito della verifica del progetto completo.

Nel secondo caso, viceversa, l'analisi del progetto sarà svolta solo a seguito della ricezione del progetto completo.

La scelta fra le due differenti modalità di esecuzione del servizio di verifica spetta al RUP e sarà comunicata all'Affidatario prima dell'avvio della progettazione.

Si richiama il disposto di cui al successivo art. 10 per gli obblighi ivi imposti all'Affidatario, ed all'art. 11 per quanto attiene ai termini di espletamento dell'incarico.

Allo scadere dei termini di cui al successivo art. 11 il progetto sarà considerato completo nello stato in cui si trova e sarà quindi verificato dall'Amministrazione secondo le modalità previste.

L'Amministrazione si impegna a condurre la verifica di tale versione del progetto nonché di quella revisionata a seguito delle eventuali non conformità contestate. Quale che sia il numero o l'entità delle non conformità riscontrate, il progettista è tenuto a completare la revisione del progetto nei termini di cui al successivo art. 11. Qualora la revisione del progetto risultasse viziata da non conformità residue, il progettista, oltre alle penali applicabili per ritardata consegna, sarà tenuto a risarcire gli eventuali maggiori oneri di verifica che l'Amministrazione dovesse affrontare. Tali oneri, preventivamente identificati e contestati all'Affidatario mediante raccomandata, saranno detratti in sede di pagamento degli acconti.

10. SUBAPPALTO

Ai sensi dell'art. 31, c. 8 del Codice, l'Affidatario non può avvalersi del subappalto fatta eccezione per le attività relative alle indagini geologiche, geotecniche e sismiche, a sondaggi, rilievi, misurazioni e

picchettazioni, alla predisposizione di elaborati specialistici e di dettaglio, con l'esclusione della relazione geologica, nonché per la sola redazione grafica degli elaborati progettuali. Resta comunque impregiudicata la responsabilità del progettista sui suddetti atti.

Il progettista può affidare a terzi attività di consulenza specialistica inerenti ai settori energetico, ambientale, acustico e ad altri settori non attinenti alle discipline dell'ingegneria e dell'architettura per i quali siano richieste apposite certificazioni o competenze, rimanendo ferma la responsabilità del progettista anche ai fini di tali attività (disposizione aggiunta *ex* Legge n. 238/2021 - Legge Europea).

11. TERMINI PER L'ESPLETAMENTO DELL'INCARICO

Le prestazioni oggetto del presente Capitolato dovranno essere svolte nel rispetto delle seguenti tempistiche:

- FASE 1 → Consegna del *layout* distributivo (planimetrie architettoniche dell'edificio e delle sistemazioni esterne) e la stima sommaria dei costi dell'intervento: l'attività avrà inizio dalla data di avvio del servizio e dovrà terminare con la consegna degli elaborati entro i successivi 20 (venti) giorni naturali e consecutivi;
- FASE 2 → Conclusione delle attività di progettazione definitiva e coordinamento della sicurezza in fase di progettazione: l'attività avrà inizio dalla data del nulla osta sulla FASE 1 rilasciato (anche via *e-mail*) dal Responsabile Unico del Procedimento e dovrà terminare con la consegna di tutti gli elaborati di cui al presente affidamento entro 60 (sessanta) giorni naturali e consecutivi dalla data di avvio del servizio.

Con riferimento alle prestazioni di progettazione sarà considerata valida la consegna che sarà riscontrata priva di non conformità a seguito del processo di verifica di cui all'art. 9.

Ai fini del calcolo del tempo impiegato dall'Affidatario per ciascuna consegna, quindi, sarà considerato il periodo intercorrente tra la data di avvio del servizio e la data di consegna del prodotto privo di non conformità riconducibili alle casistiche di cui al già citato art. 9; da tale periodo saranno detratti i tempi necessari per la conduzione della verifica, nel caso in cui questa sia effettuata solo a seguito della consegna del progetto. Detti tempi saranno contabilizzati dalla data di ricezione dei documenti da parte dell'Amministrazione sino alla data di formalizzazione delle non conformità da parte della medesima all'Affidatario. È concesso un tempo massimo di 30 giorni naturali e consecutivi per la revisione del progetto da parte dei progettisti a seguito della notifica delle non conformità, quale che sia il numero e l'entità delle stesse, a meno di diversa valutazione motivata del RUP.

Qualora in sede di rilascio delle autorizzazioni fosse necessario produrre documentazione progettuale a modifica e/o integrazione degli elaborati già trasmessi agli Enti competenti, l'Affidatario dovrà inviare all'Amministrazione detta documentazione entro il termine stabilito dal RUP; tale termine non potrà, comunque, superare i 10 (dieci) giorni naturali e consecutivi, a meno di diversa valutazione del RUP

con riferimento ai termini definiti dalla procedura della Conferenza dei Servizi ed alla complessità delle modifiche e/o integrazioni richieste.

Nel caso in cui il RUP decidesse di procedere con verifiche effettuate durante lo svolgimento della progettazione, nessuna proroga dei termini sarà riconosciuta all'Affidatario in conseguenza delle attività di verifica.

12. PENALI

Sono previste, salvo il maggior danno, penali con riferimento a ciascun termine individuato ai punti del precedente art. 11.

In caso di ritardo nello svolgimento delle prestazioni ed adempimenti derivanti dall'affidamento dei servizi posti a base di gara, saranno applicate le seguenti penalità:

- per ogni giorno naturale consecutivo di ritardo nella consegna del progetto definitivo sarà applicata una penale corrispondente all'1‰ (uno per mille) dell'importo contrattuale previsto per questo tipo di attività.

Si richiama il precedente art. 9 in relazione alle penali conseguenti al processo di verifica del progetto nei suoi diversi livelli. In particolare, per ogni giorno di ritardo sui termini di cui all'art. 9 sarà applicata una penale corrispondente all'1‰ (uno per mille) dell'importo contrattuale.

Della proposta di applicazione della penale viene data comunicazione all'Affidatario il quale, entro 7 giorni dalla comunicazione, può avanzare le proprie controdeduzioni, sulle quali decide il RUP, disponendo o meno per l'applicazione della penale in via definitiva. La penale può non essere applicata qualora l'Affidatario dimostri che il ritardo dell'adempimento discende da cause di forza maggiore o da circostanze, oggettivamente riscontrabili, indipendenti da fatti, volontà o facoltà a lui attribuibili. La penale applicata è trattenuta in occasione del primo pagamento successivo alla sua applicazione.

Ai sensi dell'art. 47, c. 6 del D.L. n. 77/2021, convertito con modificazioni in Legge n. 108/2021, verranno applicate all'Operatore economico le penali per violazioni agli obblighi di cui ai commi 3 e 3-bis del predetto articolo 47, commisurate alla gravità della violazione e proporzionate rispetto all'importo del contratto o alle prestazioni del contratto, nella misura massima del 1‰ (uno per mille) dell'importo del contratto.

13. CONTRATTO

L'aggiudicazione del servizio sarà immediatamente vincolante per l'Affidatario, mentre per l'Amministrazione sarà subordinata alla conclusione dell'*iter* procedurale.

Il contratto sarà stipulato mediante corrispondenza secondo l'uso del commercio o tramite posta elettronica certificata nel rispetto dell'art. 32, c. 14 del Codice dei contratti. Poiché l'esecuzione del servizio di cui trattasi è soggetta ad IVA, il presente atto sarà registrato con l'applicazione dell'imposta fissa solo in caso d'uso, ai sensi del combinato di cui all'art. 10 - punto quattro della Legge n. 633/1972 e dell'art. 5 del D.P.R. n. 131/1986. In conformità di quanto previsto dal combinato disposto dell'art. 33 della Legge n. 603/1954 e dell'art. 3 della Legge n. 132/1968, tutte le spese del contratto,

comprehensive di bollo e registrazione, sono a carico dell'Affidatario senza diritto a rivalsa.

14. CAUZIONE E COPERTURE ASSICURATIVE DELL'AFFIDATARIO

L'Affidatario deve costituire una garanzia definitiva per i servizi di Progettazione definitiva e Coordinamento della sicurezza in fase di progettazione, nelle modalità e per gli importi previsti all'art. 103 del D.lgs. 50/2016..

Si richiede inoltre la presentazione di una polizza assicurativa per la copertura dei rischi di natura professionale ai sensi dell'art. 24, c. 4 del Codice.

Tale polizza dovrà coprire anche i rischi derivanti da errori od omissioni nella redazione del progetto che abbiano determinato a carico della Stazione appaltante nuove spese di progettazione e/o maggiori costi.

15. MODIFICA AL CONTRATTO

Il contratto può essere modificato ai sensi dell'art. 106 del Codice alle condizioni specificate nello stesso.

L'Affidatario è tenuto ad apportare al progetto e ad ogni documento o elaborato progettuale tutte le modifiche e le integrazioni richieste dagli Enti e dalle autorità competenti ai fini del rilascio delle necessarie autorizzazioni.

L'affidatario è tenuto ad apportare al progetto e ad ogni documento o elaborato progettuale tutte le modifiche legate all'eventuale entrata in vigore di nuove normative cogenti fino al momento della consegna degli elaborati.

L'Affidatario è altresì tenuto ad apportare al progetto, prima della consegna formale degli elaborati, tutte le modifiche e le integrazioni connaturate al normale evolversi dell'attività progettuale, legate all'approfondimento del livello di definizione dei dettagli e all'ottimizzazione delle scelte, anche qualora scaturite dal succedersi delle fasi di riesame del progetto e di confronto con il RUP.

L'Affidatario è altresì tenuto ad apportare al progetto tutte le modifiche e le integrazioni connaturate all'attività di verifica di cui all'art. 9.

Le modifiche di cui ai precedenti punti non danno diritto ad alcun compenso integrativo rispetto a quanto stabilito nel presente Capitolato.

Eventuali variazioni al progetto, diverse da quelle di cui ai punti precedenti, ascrivibili a mutate esigenze dell'Amministrazione, non previste e non prevedibili in fase di aggiudicazione del servizio, potranno essere richieste dalla stessa Amministrazione nel corso dello sviluppo dei livelli progettuali definitivo ed esecutivo, e saranno compensate ai sensi del D.M. Giustizia 17/06/2016 e all'importo così determinato sarà applicato il ribasso offerto in sede di gara.

In caso di mancato accordo sui compensi dovuti a tale titolo, fermo restando il divieto assoluto di interruzione della prestazione da parte del progettista, le parti si impegnano ad assoggettarsi alla

procedura di cui all'art.19 del presente Capitolato.

L'Affidatario sarà conseguentemente tenuto ad aggiornare il piano di sviluppo del progetto, e l'Amministrazione sarà tenuta ad adeguare i tempi di consegna contrattualmente pattuiti in ragione delle varianti richieste ai sensi del presente paragrafo.

Eventuali varianti rese necessarie da errori di progetto, omissioni o incompletezze negli elaborati progettuali, in qualunque momento accertati, daranno diritto all'Amministrazione di richiederne la correzione a spese dell'Affidatario e senza costi e oneri diretti e/o indiretti o, alternativamente, di richiedere la risoluzione del contratto, ricorrendo i presupposti di gravità dell'inadempimento.

Nel rispetto di quanto disciplinato dall'art. 106 del D.Lgs. n. 50/2016 e dal D.M. Infrastrutture e Trasporti 07/03/2018, n.49 l'Amministrazione avrà facoltà di richiedere all'Affidatario eventuali variazioni agli elaborati progettuali per risolvere aspetti di dettaglio, ovvero perizie di variante finalizzate al miglioramento dell'opera e della sua funzionalità, nell'esclusivo interesse dell'Amministrazione stessa.

È facoltà dell'Amministrazione, ricorrendo le condizioni e con i limiti di cui all'art. 106 del D.lgs. 50/2016 di richiedere all'Affidatario l'esecuzione di servizi complementari.

Le variazioni al progetto saranno valutate ai sensi del D.M. Giustizia 17/06/2016 e all'importo così determinato sarà applicato il ribasso offerto in sede di offerta.

Eventuali prestazioni integrative, diverse da quelle di cui ai precedenti punti, ascrivibili a mutate esigenze dell'Amministrazione non previste e non prevedibili in fase di aggiudicazione del servizio, potranno essere richieste dalla stessa nel corso dello sviluppo progetto saranno valutate ai sensi del D.M. Giustizia 17/06/2016 e all'importo così determinato, sarà applicato il ribasso offerto in sede di gara.

16. RISOLUZIONE DEL CONTRATTO PER INADEMPIMENTO

Il contratto è risolto ai sensi dell'art. 108, c. 1, lett. b) del Codice, qualora, per il manifestarsi di errori o di omissioni del progetto che pregiudicano - in tutto o in parte - la realizzazione dell'opera oppure la sua utilizzazione, si superino le soglie di cui all'art. 106, c. 2, lett. a) e b) del Codice.

Il contratto si risolverà di diritto a semplice dichiarazione dell'Amministrazione, nei seguenti casi:

- in tutte le ipotesi di inadempimento contrattuale;
- qualora l'ammontare delle penali irrogate all'Affidatario, all'interno di ciascuna fase del servizio, raggiunga il 10% dell'importo del corrispettivo previsto per l'intero servizio;
- in caso di frode da parte dell'Affidatario o di collusione, in qualunque modo accertate, con personale appartenente all'organizzazione dell'Ente o con terzi;
- nel caso in cui l'Affidatario ritardi la consegna del progetto, per un tempo superiore alla metà di quello contrattualmente previsto, ovvero presenti anche un solo livello di progetto incompleto, carente o inficiato da errori, in modo tale da non essere verificabile;

- in caso di reiterata mancata consegna degli elaborati e di ogni documentazione prevista dal presente capitolato o obbligatoria per legge in relazione al servizio affidato;
- per la violazione dell'obbligo di riservatezza, divulgazione a terzi e l'eventuale impiego, in modo diverso da quello occorrente per realizzare l'oggetto del contratto, delle informazioni relative al servizio, non autorizzato esplicitamente e per iscritto dall'Amministrazione;
- negli altri casi previsti dalla legge.

La risoluzione opera *de jure*, ai sensi e per gli effetti dell'art. 1456 del Codice Civile quando una delle parti interessate dichiara all'altra che intende valersi della clausola risolutiva. L'addebito della contestazione sarà significato per iscritto, a mezzo raccomandata A.R. - entro 10 gg. - dalla constatazione dei fatti; la controparte, entro 10 giorni dall'addebito della contestazione, potrà presentare le proprie controdeduzioni.

Qualora le controdeduzioni presentate dall'Affidatario a seguito di una contestazione da parte dell'Amministrazione siano valutate negativamente da quest'ultima, si procederà alla risoluzione del contratto, fatto salvo il risarcimento danni.

17. RECESSO

Ai sensi dell'art. 109 del Codice, oltre alle fattispecie contemplate dall'art. 88, c. 4-ter e art. 92 del D.Lgs. n. 159/2011, l'Amministrazione potrà, per ragioni interne ed a suo insindacabile giudizio, decidere in qualsiasi momento di sospendere l'esecuzione delle prestazioni di cui al presente Capitolato. In tal caso, verranno corrisposti all'Appaltatore unicamente i corrispettivi e le spese relative calcolati come indicato dal comma 2 del citato art. 109. Ai sensi del comma 2 del citato art. 109, sarà corrisposto all'Appaltatore il decimo dell'importo calcolato sulla differenza tra l'importo dei *quattro quinti* del prezzo posto a base di gara depurato del ribasso d'asta e l'ammontare netto dei servizi eseguiti.

Resta inteso che, laddove il recesso intervenga prima dell'avvio dell'incarico nulla sarà dovuto, neppure a titolo di indennizzo, per il mancato affidamento di una o più delle prestazioni dette.

A norma dell'art. 2237 del Codice Civile il prestatore d'opera può recedere dal contratto per giusta causa. In tal caso, egli ha diritto al rimborso delle spese effettuate e al compenso per l'opera svolta, da determinarsi con riguardo al risultato utile che ne sia derivato all'Amministrazione.

Il recesso del prestatore d'opera deve essere esercitato in modo da evitare pregiudizio all'Amministrazione.

18. PROPRIETÀ DEI DOCUMENTI, *PRIVACYE* RISERVATEZZA

Tutti i documenti previsti dal presente incarico, dopo che è stato interamente pagato il relativo compenso, divengono di proprietà piena ed esclusiva dell'Amministrazione la quale può utilizzarli a sua discrezione e a suo insindacabile giudizio, nel modo e con i mezzi che riterrà più opportuni, apportandovi tutte le variazioni o aggiunte che possono essere riconosciute necessarie e senza che da

parte dell'Affidatario possano essere sollevate eccezioni o richieste di qualsiasi tipo.

L'Affidatario non potrà utilizzare per sé, né fornire a terzi, dati e informazioni sui lavori oggetto del presente disciplinare o pubblicare gli stessi, senza il preventivo assenso scritto dell'Amministrazione.

L'Affidatario resterà a disposizione dell'Amministrazione per un periodo di ulteriori 5 anni dal termine fissato per lo svolgimento dell'incarico, per illustrazioni e chiarimenti sul lavoro fornito.

L'Affidatario del presente servizio sarà tenuto al rispetto del D.Lgs. n. 196/2003 "Codice in materia di protezione dei dati personali" nei modi ivi indicati: allo scopo l'Affidatario è tenuto ad individuare il nominativo del Responsabile del Trattamento dei dati.

L'Affidatario dovrà mantenere riservata e non dovrà divulgare a terzi, ovvero impiegare in modo diverso da quello occorrente per realizzare l'oggetto del contratto, qualsiasi informazione relativa al servizio la cui divulgazione non sia stata esplicitamente autorizzata per iscritto dall'Amministrazione.

L'Affidatario potrà citare nelle proprie referenze le attività svolte per l'Amministrazione, purché tale citazione non violi l'obbligo di riservatezza di cui al presente articolo.

Nel caso particolare di comunicati stampa, annunci pubblicitari, partecipazione a seminari, conferenze etc. con propri elaborati, l'Affidatario sino a che la documentazione prodotta non sia divenuta di dominio pubblico, dovrà ottenere il previo benestare sul materiale scritto e grafico inerente ai servizi resi all'Amministrazione nell'ambito del contratto, che intendesse esporre o produrre.

19. DEFINIZIONE DELLE CONTROVERSIE

Per tutte le controversie che dovessero insorgere tra Amministrazione e Affidatario sull'interpretazione ed esecuzione del contratto e che non si fossero potute risolvere in via amministrativa, viene previsto il ricorso all'Autorità Giudiziaria ordinaria ed eletto quale Foro competente quello di Firenze, con espressa rinuncia a qualsiasi altra modalità.

La decisione sulla controversia dispone anche in ordine all'entità delle spese di giudizio e alla loro imputazione alle parti, in relazione agli importi accertati, al numero e alla complessità delle questioni.

20. FALLIMENTO DELL'APPALTATORE

In caso di fallimento dell'appaltatore la Stazione appaltante si avvale, senza pregiudizio per ogni altro diritto e azione a tutela dei propri interessi, della procedura prevista dall'art. 110 del Codice.



Azienda USL Toscana Centro

Piazza Santa Maria Nuova n.1 – 50122 - Firenze (FI)

P.IVA 06593810481

Dipartimento Area Tecnica

Realizzazione della Casa di Comunità di Montemurlo

Via Sandro Pertini snc

AZIENDA USL TOSCANA CENTRO

Documento di Indirizzo per la Progettazione

Sommario

1	Premessa	3
2	Precisazioni di natura procedurale	3
2.1	Tipologia di contratto per la realizzazione dell'opera	3
2.1.1	Contratto per l'affidamento dei servizi di architettura ed ingegneria.....	3
2.1.2	Contratto per l'affidamento dei lavori.....	4
2.2	Procedura che si seguirà per l'appalto.....	4
2.2.1	Appalto dei servizio di progettazione	5
2.2.2	Appalto dei lavori	5
2.3	Contratto.....	5
2.4	Criterio di aggiudicazione	5
2.4.1	Appalto dei servizi di progettazione	5
2.4.2	Appalto di lavori	6
3	Precisazioni di natura tecnica e prestazionale.....	6
3.1	Stato attuale	6
3.2	Obiettivi generali da perseguire	6
3.3	Il principio del DNSH – definizione e applicazione.....	7
3.4	Esigenze e bisogni da soddisfare.....	8
3.5	Regole e norme tecniche da rispettare.....	9
3.6	Vincoli di legge relativi al contesto in cui è previsto l'intervento.....	10
3.7	Funzioni che dovrà svolgere l'intervento	11
3.8	Requisiti tecnici.....	11
3.9	Impatti dell'opera sulle componenti ambientali	12
3.10	Fasi di progettazione da sviluppare e della loro sequenza logica nonché dei relativi tempi di svolgimento...	13
3.11	Livelli di progettazione e degli elaborati grafici e descrittivi da redigere	14
3.12	Limiti finanziari da rispettare e della stima dei costi e delle fonti di finanziamento	15
3.13	Possibili sistemi di realizzazione da impiegare	15

1 Premessa

Con Delibera della Regione Toscana n. 225 del 28.02.2022 e con Delibera del Direttore Generale dell'Azienda USL Toscana Centro n. 502 del 28.04.2022 sono stati individuati ed autorizzati rispettivamente gli investimenti del Piano Nazionale di Ripresa e Resilienza (PNRR) della Regione Toscana e dell'Azienda USL Toscana Centro. Nell'ambito della Missione 6 – Reti di prossimità, strutture e telemedicina per l'assistenza sanitaria territoriale (M6 C1), l'Azienda USL Toscana Centro deve eseguire l'intervento di realizzazione della Casa di Comunità di Montemurlo, da edificare in Via Sandro Pertini snc, presso l'attuale Giardino "Rita Levi Montalcini" di proprietà del Comune di Montemurlo.

E' stato concordato tra l'Azienda USL Toscana Centro (nel seguito Azienda) ed il Comune di Montemurlo di sottoscrivere un'intesa con la quale l'Azienda viene autorizzata ad eseguire le attività necessarie alla progettazione della Casa della Salute sull'area di proprietà del Comune, avanti identificata, e contestualmente le parti hanno convenuto di provvedere alla stipula di un atto di costituzione di diritto di superficie a titolo gratuito per la stessa area.

L'intervento trova copertura finanziaria nei fondi messi a disposizione nel PNRR e mediante il fondo complementare regionale.

Nel seguito si presenta il documento denominato "Documento di Indirizzo alla Progettazione" (DIP), introdotto dal Dlgs 50/2016 e ss.mm.ii. (di seguito Codice) all'art. 23 commi 4 e 5, come specificato dalle linee guida ANAC n.3 aggiornate con deliberazione del Consiglio n.107 del 11.10.2017, in ordine agli obiettivi generali da perseguire, alle strategie per raggiungerli, alle esigenze ed ai bisogni da soddisfare, fissando limiti finanziari da rispettare ed indicando i possibili sistemi di realizzazione da impiegare, con riferimento all'intervento in oggetto.

Alla data odierna non è ancora stato emanato il provvedimento attuativo previsto dall'art.23 comma 3 del Codice, cioè il decreto del Ministero delle Infrastrutture e Trasporti con il quale saranno definiti i contenuti della progettazione nei tre livelli progettuali, oltre che i contenuti del presente Documento di Indirizzo alla Progettazione.

Nelle more dell'adozione del provvedimento attuativo, nel rispetto di quanto previsto dal Codice all'art.216 comma 4, i contenuti del DIP seguono quelli previsti per il documento preliminare all'avvio della progettazione di cui all'art. 15 commi 5 e 6 del DPR 207/2010.

2 Precisazioni di natura procedurale

2.1 Tipologia di contratto per la realizzazione dell'opera

2.1.1 Contratto per l'affidamento dei servizi di architettura ed ingegneria

Vista la carenza di organico dell'Azienda e stante la difficoltà di rispettare i tempi della programmazione dei lavori imposti dai termini del PNRR, non è possibile svolgere le prestazioni relative alla progettazione, alla direzione lavori e al coordinamento della sicurezza internamente alla Stazione Appaltante e, pertanto, se ne prevede l'affidamento ad un soggetto esterno di cui all'art. 46 del Codice.

Verrà affidato il servizio professionale per la redazione del Progetto di Fattibilità Tecnico Economica, del progetto definitivo, esecutivo, la direzione lavori, misura e contabilità, il coordinamento della sicurezza in fase di progettazione ed esecuzione ed il collaudo statico, collaudo tecnico amministrativo in corso d'opera e finale.

Per lo svolgimento dei vari incarichi, verranno individuati operatori economici, di cui all'art.46 comma 1, iscritti al relativo albo o ordine professionale o a soggetti aventi caratteristiche equivalenti, in conformità alla legislazione vigente nello Stato membro dell'Unione Europea di residenza.

Ai fini della determinazione del valore dei servizi professionali, l'importo stimato per i servizi di si ritiene riferito alle categorie di cui al DM 17/6/2016 riportate nella successiva Tabella 1.

La determinazione del compenso professionale per le prestazioni di progettazione, direzione lavori, coordinamento della sicurezza in fase di progettazione ed esecuzione e collaudo da porre a base di gara è stato determinato mediante l'applicazione del DM 17 giugno 2016 ed è visibile nell'Allegato 1 al presente documento.

Si precisa che gli importi dei compensi ivi riportati si devono intendere presunti e possono essere soggetti a variazioni legate al perfezionamento della progettazione nel corso delle fasi procedurali.

Circa i livelli di progettazione da affidare, la Stazione Appaltante si riserva la facoltà di omettere il livello di progettazione definitiva, nel rispetto dei termini imposti dal comma 4 dell'art.23 del Codice.

2.1.2 Contratto per l'affidamento dei lavori

I lavori oggetto del presente documento di indirizzo alla progettazione saranno realizzati mediante appalto di sola esecuzione. L'importo complessivo netto dei lavori e delle forniture ammonta presuntivamente a € 1.990.000,00 comprensivo degli oneri della sicurezza. Le opere di cui al presente documento rientrano prevalentemente nella categoria OG1.

CATEGORIA D'OPERA	ID OPERE		Grado di complessità	Costo categoria V	Parametro base P
	Codice	Descrizione			
EDILIZIA	E08	Poliambulatori, Ospedali, Istituti di ricerca, Centri riabilitazione, Poli scolastici, Università, Accademie, Istituti di ricerca universitaria.	0,95	895.500,00	7,1608%
STRUTTURE	S03	Strutture o parti di strutture in cemento armato di media complessità o ricadenti in zona sismica - Verifiche strutturali relative - Ponteggi, centinature e strutture provvisorie complesse.	0,95	497.500,00	8,2636%
IMPIANTI	IA 01	Impianti per l'approvvigionamento, la preparazione e la distribuzione di acqua nell'interno di edifici o per scopi industriali - Impianti sanitari, Impianti di fognatura domestica od industriale ed opere relative al trattamento delle acque di rifiuto - Reti di distribuzione di combustibili liquidi o gassosi - Impianti per la distribuzione dell'aria compressa, del vuoto e di gas medicali - Impianti e reti antincendio.	0,75	99.500,00	13,0201%
	IA 02	Impianti di riscaldamento - Impianto di raffrescamento, climatizzazione, trattamento dell'aria - Impianti meccanici di distribuzione fluidi - Impianto solare termico.	0,85	199.000,00	10,5938%
	IA 03	Impianti elettrici in genere, impianti di illuminazione, telefonici, di rivelazione incendi, fotovoltaici, a corredo di edifici e costruzioni di importanza corrente - Singole apparecchiature per laboratori e impianti pilota di tipo semplice.	1,15	298.500,00	9,4569%

Tabella 1

2.2 Procedura che si seguirà per l'appalto

La procedura di affidamento dei lavori sarà attuata nel rispetto del Codice, della L.R. 38/2007 e del DPR 207/2010 per le parti ancora in vigore, delle linee guida di attuazione del Codice emesse dall'ANAC e della normativa vigente al momento delle varie fasi di affidamento.

In particolare, con Delibera a contrarre del Direttore Generale n.771 del 30.06.2022 l'Azienda ha decretato di volersi avvalere di INVITALIA quale Centrale di Committenza, affinché quest'ultima, ai sensi degli artt. 37,

comma 7 lettera b), e 38 del Codice, proceda, per conto dell'Azienda, in qualità di stazione appaltante alla indizione, gestione ed aggiudicazione della seguente procedura aperta: "PNRR – MISSIONE 6 "SALUTE Componente C1, Investimenti 1.1.[M6C1 1.1], 1.3. [M6C1 1.3] e 1.2.2 [M6C1 1.2.2] e Componente C2, Investimento 1.2 [M6C2 1.2] – PROCEDURA DI GARA APERTA AI SENSI DEGLI ARTICOLI 54 E 60 DEL DLGS N. 50/2016, DA REALIZZARSI MEDIANTE PIATTAFORMA TELEMATICA, PER LA CONCLUSIONE DI ACCORDI QUADRO CON PIU' OPERATORI ECONOMICI PER L'AFFIDAMENTO DI LAVORI E SERVIZI DI INGEGNERIA E ARCHITETTURA PER LA NUOVA EDIFICAZIONE, RISTRUTTURAZIONE E RIQUALIFICAZIONE DI EDIFICI PUBBLICI QUALI CASE DELLA COMUNITA', OSPEDALI DELLE COMUNITA', CENTRALI OPERATIVE TERRITORIALI E OSPEDALI SICURI (per interventi o cluster caratterizzati principalmente dalle categorie di lavorazioni SOA OG1 – OG11 e dalle categorie di progettazioni E.10 – S.03 – IA.02 – IA.04)". Detta procedura è finalizzata all'aggiudicazione di Accordi Quadro multilaterali aventi ad oggetto le seguenti prestazioni:

- servizi tecnici;
- verifica di progettazione;
- lavori;
- lavori in appalto integrato;
- collaudo.

L'Azienda, pertanto, potrà ricorrere agli Accordi Quadro che saranno stipulati da INVITALIA con i soggetti aggiudicatari al fine dell'affidamento delle suddette prestazioni necessarie alla realizzazione degli interventi del PNRR.

2.2.1 Appalto dei servizio di progettazione

Il servizio di progettazione definitiva sarà affidato dall'Azienda mediante affidamento diretto ai sensi del combinato disposto del comma 2 lettera a dell'art. 1 del DL n.76/2020 convertito dalla L.120/2020, mentre il resto dei servizi di progettazione verrà svolto nell'ambito di un Accordo Quadro stipulato da INVITALIA per l'affidamento di un appalto integrato.

2.2.2 Appalto dei lavori

Per l'affidamento dei lavori si procederà, ai sensi del comma 5 dell'art. 48 del DL n.77/2021, convertito dalla L.108/2021, mediante Accordo Quadro per l'affidamento di appalto integrato stipulato da INVITALIA.

2.3 Contratto

Il contratto per l'esecuzione dei lavori potrà essere stipulato a corpo o a misura, o in parte a corpo e in parte a misura. Per le prestazioni a corpo il prezzo offerto rimane fisso e non può variare in aumento o in diminuzione, secondo la qualità e la quantità effettiva dei lavori eseguiti. Per le prestazioni a misura il prezzo convenuto può variare, in aumento o in diminuzione, secondo la quantità effettiva dei lavori eseguiti. Per le prestazioni a misura il contratto fissa i prezzi invariabili per l'unità di misura.

2.4 Criterio di aggiudicazione

2.4.1 Appalto dei servizi di progettazione

Per la procedura di affidamento diretto del servizio di progettazione definitiva, in conformità ai pareri espressi dal MIT e da quanto previsto dal Codice, dal DL 76/2020 e dalle Linee Guida ANAc n.4, la Stazione Appaltante provvederà a motivare nell'ambito della determina a contrarre le ragioni qualitative ed economiche poste a fondamento dell'individuazione dell'affidatario.

Per gli affidamenti del resto dei servizi di progettazione la Stazione Appaltante si avvarrà delle procedure di appalto indette da INVITALIA per i progetti PNRR.

2.4.2 Appalto di lavori

Per l'affidamento dei lavori la Stazione Appaltante si avvarrà delle procedure di appalto indette da INVITALIA per i progetti PNRR.

3 Precisazioni di natura tecnica e prestazionale

3.1 Stato attuale

L'area oggetto d'intervento è ubicata all'interno dell'attuale Giardino Comunale "Rita Levi Montalcini" sito nel Comune di Montemurlo e delimitata da via Sandro Pertini a nord, da via Maggiore ad est e da via F.lli Rosselli ad ovest.

L'intervento interessa solo una parte della particella n.2471 foglio 21, che, pertanto, sarà oggetto di frazionamento per definire l'area oggetto del diritto di superficie dell'Azienda.

Nella successiva Figura 1 è visibile lo stato attuale del Giardino Comunale ed in Figura 2 è identificabile l'area interessata dall'intervento.

3.2 Obiettivi generali da perseguire

L'intervento oggetto del presente DIP prevede la realizzazione della Casa di Comunità di Montemurlo nell'ambito dei termini e dei requisiti imposti dal PNRR.

La nuova struttura sanitaria è destinata ad ospitare una Casa di Comunità HUB così come definita al punto 5 dell'Allegato 1 del Decreto del Ministero della Salute del 23 maggio 2022 n.77,, concernente il regolamento recante «Modelli e standard per lo sviluppo dell'assistenza territoriale nel Servizio sanitario nazionale». (22A02656) (GU Serie Generale n.144 del 22-06-2022) - al quale si rimanda per la definizione dei requisiti e degli standard che la nuova struttura deve possedere. La Casa di Comunità deve, altresì, rispettare i requisiti previsti dalla LR 51/09 e ss.mm.ii. e dai relativi Regolamenti (79/R del 17 novembre 2016 e Regolamento 90/R del 16 settembre 2020) per il conseguimento dell'accreditamento previsto per le strutture sanitarie.

Al fine di chiarire qual è l'obiettivo generale che si intende perseguire, è necessario specificare che la Casa di Comunità (nel seguito CdC) è il luogo fisico di riferimento per la comunità su cui insiste, è un luogo di prossimità e di facile individuazione dove la comunità può accedere per poter entrare in contatto con il sistema di assistenza sanitaria al fine di trovare risposta ad un proprio bisogno di salute. La CdC introduce un modello organizzativo di approccio integrato e multidisciplinare attraverso un'equipe multi professionale territoriale. Costituisce la sede privilegiata per la progettazione e l'erogazione di interventi sanitari.

Il nuovo edificio deve essere **NZEB** (Nearly Zero Energy Building), ovvero *edificio ad energia quasi zero*, in conformità alle disposizioni del DLgs 192/2005 e ss.mm.ii..



Figura 1 – Stato attuale



Figura 2 – Area di intervento

3.3 Il principio del DNSH – definizione e applicazione

Altro principio da perseguire nella progettazione è quello di "non arrecare un danno significativo" (DNSH) che si basa su quanto specificato nella "Tassonomia per la finanza sostenibile" (Regolamento UE 2020/852) adottata per promuovere gli investimenti del settore privato in progetti verdi e sostenibili nonché contribuire a realizzare gli obiettivi del Green Deal.

L'accesso ai finanziamenti del RRF è condizionato al fatto che i Piani nazionali di Ripresa e Resilienza (PNRR) includano misure che concorrano concretamente alla transizione ecologica per il 37% delle risorse e che, in nessun caso, violino il principio del Do No Significant Harm (DNSH), ossia non arrechino un danno significativo all'ambiente.

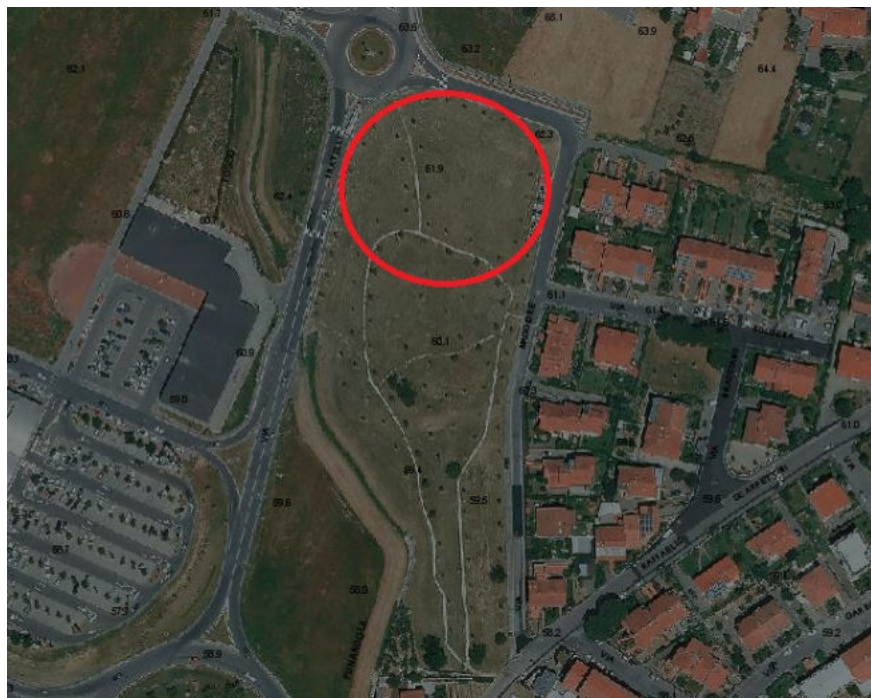
Analogamente, tale principio assume rilevanza per gli interventi ricompresi nel Piano nazionale per gli investimenti complementari al PNRR, ossia i progetti aggiuntivi prioritari per rafforzare i risultati programmati e finanziati con risorse nazionali a carico del Bilancio dello stato.

Questi investimenti, pur non essendo oggetto di rendicontazione secondo i criteri del Dispositivo per la Ripresa e Resilienza, devono essere attuati dalle amministrazioni in coerenza con quanto previsto dal principio del DNSH.

Il Regolamento individua i criteri per determinare come ogni attività economica contribuisca in modo sostanziale alla tutela dell'ecosistema, senza arrecare danno a nessuno dei seguenti obiettivi ambientali:

1. mitigazione dei cambiamenti climatici;
2. adattamento ai cambiamenti climatici;
3. uso sostenibile e protezione delle risorse idriche e marine;
4. transizione verso l'economia circolare, con riferimento anche a riduzione e riciclo dei rifiuti;
5. prevenzione e riduzione dell'inquinamento dell'aria, dell'acqua o del suolo;
6. protezione e ripristino della biodiversità e della salute degli eco-sistemi.

La Circolare n. 32 del 30/12/2021 del Ministero dell'Economia e delle Finanze fornisce una guida operativa per il rispetto del principio di non arrecare danno significativo all'ambiente.

Nel caso in esame, trattandosi di una Casa di Comunità da realizzare è previsto il contributo sostanziale al rispetto degli elementi del DNSH con specifico riferimento all'attività principale prevista dall'Investimento (Regime 1) con il rispetto degli elementi richiesti dalla scheda tecnica n. 2 contenuta nella guida operativa sopra citata

A tal fine nella scheda DNSH M6C1_Ref1.1 IT. (Allegato 3) nella colonna "Giustificazione sostanziale se è stato selezionato NO" vengono specificate le caratteristiche da rispettare nella progettazione bioclimatica.

3.4 Esigenze e bisogni da soddisfare

Le esigenze principali che si intendono perseguire con l'intervento in oggetto sono le seguenti:

- realizzazione della Casa di Comunità nel rispetto dei termini temporali, dei requisiti qualitativi, dei limiti finanziari ed economici previsti dal PNRR;
- inserimento del nuovo edificio nel rispetto del contesto esistente;
- minimizzazione dell'impatto ambientale, visivo, estetico ed acustico degli elementi costituenti gli impianti tecnologici a servizio della nuova struttura;
- sviluppo della nuova struttura non oltre un livello fuori terra;
- superficie lorda complessiva del nuovo edificio non inferiore a 1000 mq, fermo restando il limite massimo del costo massimo dell'intervento specificato nel presente documento;
- progettazione dell'area esterna per permettere la piena accessibilità, fruibilità e raggiungibilità della struttura da parte degli utenti e degli operatori;
- razionalizzazione della distribuzione dei parcheggi riservati ai mezzi aziendali, ai mezzi di soccorso e di assistenza sanitaria, alle operazioni di carico/scarico, ai disabili, a cicli e motocicli;
- realizzazione di percorsi di allontanamento dei rifiuti;
- progettazione ispirata ai principi di durabilità, facilità ed economicità della manutenzione, volta all'ottenimento del minor impatto possibile nello svolgimento della stessa sull'attività sanitaria;
- ottimizzazione dei consumi di energia;
- progettazione degli impianti meccanici volta alla prevenzione del contagio da agenti patogeni;
- minimizzazione dell'impatto sull'ambiente nel rispetto del principio *Do No Significant Harm* (DNSH), obbligatorio per i progetti del PNRR.

3.5 Regole e norme tecniche da rispettare

Il progetto dell'intervento dovrà essere redatto nel rispetto della normativa vigente in materia di lavori pubblici, delle norme tecniche generali, nonché delle normative vigenti in materia di sicurezza sul posto di lavoro, dell'abbattimento delle barriere architettoniche, del dimensionamento dell'impiantistica, dell'accreditamento delle strutture sanitarie, delle norme tecniche per le costruzioni e la normativa ed i regolamenti inerenti la realizzazione dei progetti del PNRR.

In via non esaustiva si richiamano

Norme amministrative

- DLgs 50/2016 recante Codice dei contratti pubblici;
- DPR 207/2010 recante Regolamento di esecuzione ed attuazione del decreto per quanto ancora applicabile;
- DM 145/2000 Regolamento recante il capitolato generale d'appalto dei lavori pubblici;
- LR 38/2007 recante Norme in materia di contratti pubblici e relative disposizioni sulla sicurezza e regolarità del lavoro;
- DM 49/2018 Regolamento recante: «Approvazione delle linee guida sulle modalità di svolgimento delle funzioni del direttore dei lavori e del direttore dell'esecuzione»;
- Decreto-legge del 31 maggio 2021, n. 77, convertito dalla legge 19 luglio 2021, n. 108.

Norme di sicurezza

- DLgs 81/2008 recante Attuazione dell'articolo 1 della legge 3 agosto 2007, n.123, in materia di tutela della salute e della sicurezza nei luoghi di lavoro;
- Delibera Giunta Regione Toscana n.211 del 28/02/2022 – Allegato A: “Indirizzi tecnici di igiene edilizia per i locali e gli ambienti di lavoro”;
- Delibera Giunta Regione Toscana n.351 del 28/03/2022 – Allegato A: “Impianti di purificazione e sterilizzazione dell'aria per la prevenzione del contagio da Agenti Patogeni (Coronavirus, etc.)”;
- DPR 151/11 Regolamento recante semplificazione della disciplina dei procedimenti relativi alla prevenzione degli incendi, a norma dell'articolo 49, comma 4-quater, del decreto-legge 31 maggio 2010, n. 78, convertito, con modificazioni, dalla legge 30 luglio 2010, n. 122.

Norme Edilizie, Urbanistiche e Ambientali

- DLgs 42/2004 Codice dei beni culturali e del paesaggio
- Regolamento Urbanistico ed Edilizio del Comune di Prato
- Regolamento UE 2020/852 del Parlamento Europeo e del Consiglio del 18 giugno 2020 relativo all'istituzione di un quadro che favorisce gli investimenti sostenibili e recante modifica del regolamento (UE) 2019/2088
- Regolamento Recovery and Resilience Facility (RRF) – Regolamento (UE) 2021/241 del Parlamento europeo e del Consiglio del 24 febbraio 2021
- DM 11 ottobre 2017 recante Criteri ambientali minimi per l'affidamento di servizi di progettazione e lavori per la nuova costruzione, ristrutturazione e manutenzione di edifici pubblici;
- Orientamenti tecnici sull'applicazione del principio "non arrecare un danno significativo" a norma del regolamento sul dispositivo per la ripresa e la resilienza, Comunicazione della Commissione Europea, Bruxelles, 12.2.2021 C(2021) 1054 *final*;
- Decreto Legislativo 19 agosto 2005, n. 192, Attuazione della direttiva (UE) 2018/844, che modifica la direttiva 2010/31/UE sulla prestazione energetica nell'edilizia e la direttiva 2012/27/UE sull'efficienza energetica, della direttiva 2010/31/UE, sulla prestazione energetica nell'edilizia, e della direttiva 2002/91/CE relativa al rendimento energetico nell'edilizia;
- Legge 13/1989 e suo regolamento di attuazione, il Decreto Ministeriale D.M. 14 giugno 1989, n.236

Norme tecniche

- decreto ministeriale (MIT) 17 gennaio 2018, aggiornamento delle “Norme tecniche delle costruzioni”;
- Consiglio Superiore dei Lavori Pubblici – Istruzione per l'applicazione delle “Norme tecniche delle costruzioni” di cui al DM 14 gennaio 2018;
- Tassonomia per la finanza sostenibile” (Regolamento UE 2020/852);
- Norme UNI EN.

Norme di autorizzazione e di accreditamento delle strutture sanitarie

- L.R. 51 del 5 agosto 2009 recante "Norme in materia di qualità e sicurezza delle strutture sanitarie: procedure e requisiti autorizzativi di esercizio e sistemi di accreditamento";
- Regolamento di attuazione 79/R del 17 novembre 2016, Regolamento di attuazione della legge regionale 5 agosto 2009, n. 51 (Norme in materia di qualità e sicurezza delle strutture sanitarie: procedure e requisiti autorizzativi di esercizio e sistemi di accreditamento) in materia di autorizzazione e accreditamento delle strutture sanitarie;
- Regolamento 90/R del 16 settembre 2020, Autorizzazione e accreditamento delle strutture sanitarie. Modifiche al regolamento di attuazione della legge regionale 5 agosto 2009, n. 51, approvato con decreto del Presidente della Giunta regionale 17 novembre 2016, n. 79. Revoca DPGR n. 85/R dell' 11 agosto 2020;
- Decreto del Ministero della Salute del 23 maggio 2022 n.77, concernente il regolamento recante «Modelli e standard per lo sviluppo dell'assistenza territoriale nel Servizio sanitario nazionale». (22A02656) (GU Serie Generale n.144 del 22-06-2022)

3.6 Vincoli di legge relativi al contesto in cui è previsto l'intervento

L'attività di progettazione dovrà essere sviluppata nel rispetto dei vincoli paesaggistici, archeologici, urbanistici ed ambientali esistenti, preventivamente accertati, e dei limiti di spesa prestabiliti; dovrà inoltre avere come fine fondamentale la realizzazione di un intervento di qualità, tecnicamente valido, nel rispetto del miglior rapporto tra i benefici ed i costi globali connessi all'intera vita dell'opera in modo da garantire la qualità dell'opera e la rispondenza alle finalità relative nonché il pieno rispetto delle normative di settore.

Il Piano Operativo del Comune di Montemurlo identifica l'area di intervento come di seguito:

- Tipo di Zona: Area ricadente all'interno del perimetro del territorio urbanizzato
- Destinazione Urbanistica: Area di Trasformazione AT1_11 Zone C Aree di espansione residenziale
- Vincoli storico – culturali: Non presenti
- Vincoli ambientali – paesaggistici – acustici:
 - Rispetto osservatorio (intero territorio comunale) LR 39/2005 Art. 35 - Misure minime di protezione dall'inquinamento luminoso. Attorno alla stazione astronomica di Galceti, è istituita una zona di particolare protezione dall'inquinamento luminoso avente un'estensione di raggio pari a 10 Km ai sensi dell'art. 34 comma 1 lett. b) della LR 39/2005. Nella suddetta zona di protezione è vietato, per le nuove installazioni, ai soggetti pubblici e privati l'impiego di fasci di luce di qualsiasi tipo e modalità, fissi e rotanti, diretti verso il cielo o verso superfici che possono rifletterli verso il cielo. Le suddette prescrizioni non si applicano per gli impianti la cui realizzazione e gestione sia già regolata da apposite norme statali nonché per gli impianti privati di illuminazione esterna, costituiti da non più di dieci sorgenti luminose, con flusso luminoso, per ciascuna sorgente, non superiore a 1.500 lumen.
 - Aree non idonee per impianti fotovoltaici a terra (LR 11/2011) Aree D.O.P. e I.G.P. - Consultare Art. 181 del Piano Operativo
- Vincoli idrogeologici :la presenza di falde acquifere è da verificare con studi geologici – è presente un corso d'acqua
- Passaggio di linee di alta tensione : no

Inoltre si rileva:

- Necessità di espropri : No
- Eventuali servitù: No
- Accessibilità al terreno: viaria e pedonale
- Presenza di dislivelli: No
- Zona sismica: 3
- Pericolosità sismica locale: S.3 (elevata)

In conformità all'art. 4-bis del DLgs 192/2005 e ss.mm.ii., il nuovo edificio deve essere NZEB (Nearly Zero Energy Building), ovvero *edificio ad energia quasi zero*.

In Allegato 2 è riportata la cartografia estratta dal Piano Operativo del Comune di Montemurlo inerente l'area di intervento.

3.7 Funzioni che dovrà svolgere l'intervento

Con riferimento al punto 5 dell'Allegato 1 del Decreto del Ministero della Salute del 23 maggio 2022 n.77, al quale si rimanda per una migliore definizione delle funzioni della nuova struttura, la CdC è finalizzata a rendere concreta l'assistenza di prossimità per la popolazione di riferimento. E', infatti, il luogo fisico, di prossimità e di facile individuazione al quale l'assistito può accedere per poter entrare in contatto con il sistema di assistenza sanitaria.

La CdC è una struttura facilmente riconoscibile e raggiungibile dalla popolazione di riferimenti, per l'accesso, l'accoglienza e l'orientamento dell'assistito.

Il modello di CdC da realizzare è quello HUB, secondo il quale è necessario garantire i seguenti servizi:

- Presenza medica h24 – 7 giorni su 7
- Presenza infermieristica h12 – 7 giorni su 7
- Medicina Generale e Pediatria di Libera Scelta
- Continuità assistenziale (Guardia Medica)
- Punto Unico di Accesso (PUA)
- Punto Prelievi
- Vaccinazioni
- Attività consultoriali
- Servizi per la salute mentale, le dipendenze patologiche e la neuropsichiatria infantile e dell'adolescenza
- Servizi diagnostici finalizzati al monitoraggio della cronicità con strumentazione diagnostica di base (ecografo, elettrocardiografo, retino grafo, oct, spirometro) anche attraverso strumenti di telemedicina (es. tele refertazione, ecc..) – no diagnostica radiologica
- Servizi ambulatoriali specialistici per le patologie ad elevata prevalenza (cardiologia, pneumologia, diabetologia, ecc..)
- Servizi infermieristici
- Sistema integrato di prenotazione collegato al CUP aziendale
- Servizio di assistenza domiciliare di base
- Integrazione con i servizi sociali
- Servizi di assistenza al pubblico e di supporto amministrativo-organizzativi.

3.8 Requisiti tecnici

Nella predisposizione degli elaborati dovrà tenersi conto delle seguenti indicazioni:

- gli schemi grafici dovranno contenere gli elementi necessari per la puntuale definizione delle opere ed il facile e corretto riscontro delle quantità previste in progetto;
- dovranno essere evidenziate le scelte progettuali riferite alla scheda DNSH M6C1_Ref1.1 IT. (Allegato 3) con specifico riferimento alla norma Tassonomia per la finanza sostenibile” (Regolamento UE 2020/852) più specificatamente al punto “5. Prevenzione e controllo dell'inquinamento atmosferico, idrico o terrestre” della scheda.
- le modalità esecutive e le caratteristiche dei materiali da costruzione dovranno essere puntualmente illustrate negli elaborati grafici e relazionali nonché nel capitolato d'appalto;

Nelle fasi di progetto dovranno essere consultati gli enti preposti al rilascio delle autorizzazioni, pareri e nulla-osta di legge al fine di condividere le esigenze e gli obiettivi previsti.

Il Capitolato Speciale d'Appalto deve contenere, oltre gli aspetti tecnici relativi ai modi di esecuzione di ogni categoria di lavoro e dei relativi materiali impiegati, la puntuale disciplina amministrativa dell'appalto.

Essa prevede la specifica disciplina che riguardi almeno i seguenti argomenti:

- il ricorso alle tecniche tecnico – costruttive in Bioedilizia tramite la produzione delle relative certificazioni e documentazioni dei materiali usati ed una dichiarazione da parte del costruttore del rispetto delle normative vigenti ecosostenibili“attestato da dichiarazioni rese da credibili e riconosciuti organismi indipendenti (Ecolabel UE o altre etichette ambientali di tipo I, EPD o altre etichette ambientali di tipo III)”;
- l'ammontare dell'appalto e classificazione dei lavori;
- modalità di stipula del contratto;
- documenti che fanno parte del contratto;
- ispezioni nel cantiere e dei lavori;
- rappresentanza dell'impresa esecutrice nel cantiere, requisiti e competenze del direttore del cantiere;
- termini per l'esecuzione dei lavori;
- penali in caso di ritardo;
- casi e modalità di risoluzione del contratto;
- anticipazioni e pagamenti in acconto;
- pagamenti a saldo;
- cauzioni, garanzie e coperture assicurative,
- variazioni al progetto e modifiche contrattuali ammissibili;
- disposizioni in materia di sicurezza;
- disciplina dell'avvalimento e del subappalto;
- disposizioni in materia di lavoratori;
- disposizioni specifiche in materia di controversie e riserve;
- ultimazione dei lavori e gratuita manutenzione;
- oneri e obblighi a carico dell'appaltatore anche con riguardo ai termini entro i quali devono essere resi gli elaborati del progetto esecutivo aggiornati allo stato di effettiva costruzione, nonché tutta la documentazione e le certificazioni a supporto.

Con riguardo ai pagamenti in acconto il Capitolato Speciale d'Appalto specifica la soglia di credito che l'impresa deve maturare, al netto del ribasso d'asta e delle ritenute, per avere il diritto al pagamento in acconto. L'importo della soglia deve essere proporzionato all'ordinaria capacità economica attesa dalle imprese che, secondo la vigente disciplina sui contratti pubblici, possono avere accesso alla gara per l'affidamento dei lavori. Di norma il valore della soglia non è superiore ad un quarto del valore complessivo dei lavori.

Le specifiche tecniche dei componenti devono tenere conto dei requisiti imposti dal principio *Do No Significant Harm* (DNSH), obbligatori per i progetti del PNRR.

3.9 Impatti dell'opera sulle componenti ambientali

In questa fase preliminare alla redazione del progetto, non emergono particolari impatti dell'opera sulle componenti ambientali, ad eccezione di quanto di seguito specificato.

In generale, sia la fase progettuale che della costruzione deve rispettare i criteri e requisiti obbligatori definiti dal PNRR. In particolare i progetti del PNRR devono includere misure che ricorrano concretamente alla transizione ecologica per il 37% delle risorse e che, in nessun caso, violino il principio del *Do No Significant Harm* (DNSH), ossia non arrechino un danno significativo all'ambiente. Il principio “non arrecare un danno significativo” si basa su quanto specificato nella “Tassonomia per la finanza sostenibile”(Regolamento UE 2020/852) adottata per contribuire a realizzare gli obiettivi del Green Deal europeo.

3.10 Fasi di progettazione da sviluppare e della loro sequenza logica nonché dei relativi tempi di svolgimento

L'affidamento della progettazione dovrà essere articolato sui seguenti livelli:

- Progetto di Fattibilità Tecnica ed Economica (facoltativa);;
- Progettazione definitiva;
- Progettazione esecutiva.

Come si evince dall'elenco avanti riportato, la Stazione Appaltante intende riservarsi la facoltà di omettere il primo livello di progettazione, nel rispetto dei termini imposti dal comma 4 dell'art.23 del Codice.

Salvo quanto meglio specificato negli articoli successivi, gli incarichi connessi alla realizzazione dell'opera verranno affidati come segue:

1. mediante procedura **affidamento diretto** ai sensi del combinato disposto del comma 2 lettera a dell'art. 1 del DL n.76/2020 convertito dalla L.120/2020, progetto definitiva;
2. mediante **procedura aperta** aggiudicata da INVITALIA di Accordi Quadri per l'affidamento delle fasi successive di progettazione ed esecuzione dei relativi lavori (appalto integrato), ai sensi del comma 5 dell'art.48 del DL n.77/2021, convertito dalla L.108/2021;
3. mediante **procedura aperta** aggiudicata da INVITALIA di Accordi Quadri per l'affidamento della direzione lavori, coordinamento della sicurezza in fase di esecuzione, espletamento di pratiche autorizzative, accatastamento finale dell'edificio, certificazione energetica dell'edificio;
4. mediante **affidamento diretto** ai sensi del combinato disposto del comma 2 lettera a dell'art. 1 del DL n.76/2020 e comma 2 art.36 del Codice, collaudo statico, tecnico-amministrativo e funzionale in corso d'opera e finale; in alternativa, la Stazione Appaltante si riserva la facoltà di provvedere all'affidamento delle attività professionali avanti descritte mediante **procedura aperta** aggiudicata da INVITALIA.

L'affidatario dell'incarico professionale in oggetto dovrà procedere in successione come di seguito espresso:

- redazione del Progetto Definitivo, in conformità alle disposizione del presente DIP, all'art.23 del Codice, alla Sezione III del Capo I della Parte II del DPR 207/2010 e alle disposizioni riferite alla scheda DNSH M6C1_Ref1.1 IT. (Allegata) con specifico riferimento alla norma "Tassonomia per la finanza sostenibile" (Regolamento UE 2020/852) più specificatamente al punto "5. Prevenzione e controllo dell'inquinamento atmosferico, idrico o terrestre" della scheda; tempo di svolgimento da stabilire successivamente in base ai termini di gara del relativo appalto integrato; tempo di svolgimento da stabilire successivamente, che comunque non potrà essere superiore a 90 giorni naturali e consecutivi dall'avvio del servizio;
- eventuale adeguamento del progetto alle indicazioni della Conferenza dei Servizi di cui alla L.241/1990 o alle indicazioni derivanti dalla verifica ex art.26 del Codice e le Linee Guida Anac n.1; tempo di svolgimento da stabilire successivamente, che comunque non potrà essere superiore a 10 giorni naturali e consecutivi dalla ricezione da parte del progettista dell'ultimo parere rilasciato dagli organi di Controllo;
- redazione del Progetto esecutivo, in conformità
 - alle disposizione del presente DIP,
 - all'art.23 del Codice,
 - alla Sezione IV del Capo I della Parte II del DPR 207/2010,
 - alle eventuali prescrizioni emerse in esito alla Conferenza dei Servizi,
 - alle disposizioni riferite alla scheda DNSH M6C1_Ref1.1 IT. (Allegato 3) con specifico riferimento alla norma "Tassonomia per la finanza sostenibile" (Regolamento UE 2020/852) più specificatamente al punto "5. Prevenzione e controllo dell'inquinamento atmosferico, idrico o terrestre" della scheda
 - ai termini utili per il completamento della progettazione, da fissare successivamente in base ai termini di gara del relativo appalto integrato;
- eventuale adeguamento del Progetto esecutivo a seguito delle attività di verifica ex art.26 del Codice e le Linee Guida Anac n.1; tempo di svolgimento da stabilire successivamente in base ai termini di gara del relativo appalto integrato.

I termini indicati per le progettazioni non comprendono i tempi necessari all'espletamento della Conferenza dei servizi o per l'acquisizione di pareri o autorizzazioni comunque denominati.

3.11 Livelli di progettazione e degli elaborati grafici e descrittivi da redigere

Come già definito al punto precedente, i livelli di progettazione necessari alla definizione dell'intervento in questione sono: PFTE (opzionale), progetto definitivo, progetto esecutivo.

L'elenco di seguito riportato degli elaborati progettuali, che devono essere redatti dai progettisti incaricati, è stilato sulla base delle prescrizioni contenute dall'art.23 del Codice, dal DPR 207/2010 per le parti ancora in vigore. Si intende che anche se non espressamente elencati, sono compresi nell'incarico tutti i documenti necessari al conseguimento del titolo autorizzativo all'intervento.

FASE	ELABORATO
Attività di supporto alla progettazione	Valutazione del rischio ordigni bellici, di cui al comma 1 dell'art.28 del DLgs 81/08, compreso le ricerche ed analisi necessari per l'analisi del rischio
	Piano delle indagini
	Indagini geologiche, geotecniche, sismiche
	Indagini idrologiche, idrogeologiche, idrauliche
	Indagini paesaggistiche ed urbanistiche
Progetto Definitivo	Relazione generale
	Relazione tecnica e relazioni specialistiche
	Relazione per i requisiti acustici
	Calcoli delle strutture e degli impianti
	Rilievi planoaltimetrici e studio dettagliato di inserimento urbanistico;
	Relazione energetica (ex Legge 10/91)
	Elaborati di progettazione antincendio
	Documentazione fotografica
	Elaborati grafici nelle scale adeguate: <ul style="list-style-type: none"> a. stralcio dello strumento urbanistico generale o attuativo con l'esatta indicazione dell'area interessata all'intervento b. planimetria catastale; c. planimetrie di progetto con destinazione d'uso dei locali ed indicazione rapporti aeroilluminanti; d. prospetti di progetto; e. planimetrie; f. sezioni; g. rendering; h. planimetria impianti meccanici con abaco ricambi d'aria; i. schemi funzionali e dimensionamento di massima dei singoli impianti, sia interni che esterni; j. planimetrie e sezioni con i tracciati principali delle reti impiantistiche esterne e la localizzazione delle centrali dei diversi apparati; k. sistema di smaltimento acque meteoriche e fognarie; l. sistemazione aree esterne.
	Piano della Sicurezza e di Coordinamento ai sensi dell'articolo 100 del decreto legislativo 9 aprile 2008, n. 81
	Rilievo e consistenza delle opere esistenti e di quelle interferenti nell'immediato intorno dell'opera da realizzare
	Elenco prezzi unitari ed eventuali analisi, computo metrico estimativo e quadro economico con l'indicazione dei costi della sicurezza

	<p>Capitolato speciale d'appalto, schema di contratto</p> <p>Relazioni tecnica con evidenziate le scelte progettuali riferite alla scheda DNSH M6C1_Ref1.1 IT. (Allegata) con specifico riferimento alla norma "Tassonomia per la finanza sostenibile" (Regolamento UE 2020/852) più specificatamente al punto "5. Prevenzione e controllo dell'inquinamento atmosferico, idrico o terrestre" della scheda, che giustificano ed evidenzino i miglioramenti strutturali della sicurezza nelle strutture sanitarie, siano conformi ai piani nazionali e regionali di riduzione dell'inquinamento esistenti e utilizzeranno solo:</p> <ul style="list-style-type: none"> • materiali da costruzione che non contengono Composti Organici Volatili (VOC); • sostanze che non sono estremamente preoccupanti come identificate sulla base della "lista di autorizzazione" REACH. • misure per ridurre le emissioni sonore durante la costruzione; • misure per ridurre le emissioni di polveri e inquinanti durante la costruzione.
--	--

Le indagini elencate nella fase "Attività di supporto alla progettazione", ad eccezione delle indagini paesaggistiche, urbanistiche e la Valutazione del rischio ordigni bellici che saranno a carico del progettista incaricato, saranno eseguite a carico della Stazione Appaltante sulla base dei contenuti definiti nel Piano di indagini, redatto dal progettista responsabile in osservanza al comma 5 dell'art.23 del Codice.

Si precisa che l'elenco precedente potrà subire variazioni e/o integrazioni nel corso dello sviluppo delle fasi di progettazione, determinate dall'esigenza di garantire per ogni livello di progettazione il conseguimento degli obiettivi dichiarati nel presente documento, di quelli di cui al comma 1 dell'art.23 del Codice e di cantierabilità dell'intervento progettato.

3.12 Limiti finanziari da rispettare e della stima dei costi e delle fonti di finanziamento

La delibera della Regione Toscana n. 225 del 28.02.2022 ha autorizzato l'intervento in oggetto tra gli investimenti finanziati dal PNRR per un importo complessivo pari ad € 3.023.263,00. Tale importo risulta dunque il limite finanziario da rispettare.

Il quadro economico dell'intervento è visibile nella successiva Tabella 2.

La stima dei costi concorrenti alla realizzazione delle opere andrà valutata secondo le normative vigenti ed il prezzario vigente della Regione Toscana o prezzari territoriali riconosciuti.

3.13 Possibili sistemi di realizzazione da impiegare

I sistemi di realizzazione da impiegare dovranno essere proposti dal progettista sulla base dei risultati degli studi specialistici, indagini, verifiche, sondaggi, misurazioni, nonché dovranno recepire tutte le eventuali prescrizioni impartite dagli Enti preposti al rilascio delle autorizzazioni all'esecuzione delle opere.

	LAVORI			
a1	Opere	1000	1950	€ 1.950.000,00
a2	opere strutturali			
a3	Impianti elettrici e speciali			
a4	Impianti meccanici ed anti incendio			
a5	Oneri sicurezza non soggetti a			€ 40.000,00
A	TOTALE LAVORI			€ 1.990.000,00
	SOMME A DISPOSIZIONE			
b1	iva su costruzione ed imprevisti			€ 208.904,53
b2	spese tecniche (prog, dl, cse,			€ 313.464,00
b3	bolli contributi pubblicazioni			€ 5.000,00
b4	iva su cnpaia e spese tecniche			€ 71.720,56
b5	CNPAIA su spese tecniche			€ 12.538,56
b6	indagini			€ 20.000,00
b7	IVA su indagini			€ 4.400,00
b8	allacci			€ 45.000,00
b9	impresvisti			€ 99.045,34
b10	incentivo tecnici interni			€ 39.800,00
b11	polizze			€ 500,00
B	Totale somme a disposizione			€ 820.373,00
C= A+B	Totale costruzione iva			€ 2.810.373,00
	ARREDI	Q.T.A	Costo	totale
d1	ambulatori	15	2700	€ 40.500,00
d2	caposala	0	11000	€ 0,00
d3	hall e varie	1	10000	€ 10.000,00
d4	centralino ed eliminacode	1	10000	€ 10.000,00
d5	spogliatoi	0	400	€ 0,00
d6	segnaletica	1	5000	€ 5.000,00
	totale arredi			€ 65.500,00
	iva su arredi 22%			€ 14.410,00
D	Totale arredi iva comp			€ 79.910,00
	APPARECCHI			
e1	ecg	2	3500	€ 7.000,00
e2	ecografo	1	40000	€ 40.000,00
e3	apparecchi vari	1	50000	€ 50.000,00
e4	informatica	15	800	€ 12.000,00
	Totale apparecchi			€ 109.000,00
	iva su apparecchi			€ 23.980,00
E	Totale apparecchi iva			€ 132.980,00
F=D+E	Totale apparecchi ed arredi			€ 212.890,00
g=C+F	costo totale investimento			€ 3.023.263,00

Tabella 2

Il Responsabile del Procedimento
(firmato digitalmente)

ALLEGATI:

- Allegato 1: Determinazione del compenso professionale per i SIA da porre a base di gara
- Allegato 2: Estratti Piano operativo del Comune di Montemurlo
- Allegato 3: scheda DNSH M6C1_Ref1.1 IT. con specifico riferimento alla norma "Tassonomia per la finanza sostenibile" (Regolamento UE 2020/852) più specificatamente al punto "5. Prevenzione e controllo dell'inquinamento atmosferico, idrico o terrestre"



Azienda USL Toscana Centro

Piazza Santa Maria Nuova n.1 – 50122 - Firenze (FI)

P.IVA 06593810481

Dipartimento Area Tecnica

Realizzazione della Casa di Comunità di Montemurlo
Via Sandro Pertini snc
AZIENDA USL TOSCANA CENTRO

Allegato 1
Determinazione del compenso professionale per i SIA da
porre a base di gara

DETERMINAZIONE CORRISPETTIVI (D.M. 17/06/2016)

La determinazione dei compensi professionali è stato eseguita mediante l'applicazione del DM 17 giugno 2016. Si precisa che il presente documento si riferisce alle sole prestazioni professionali poste a base di gara dalla Stazione Appaltante.

Classe e categoria delle opere

CATEGORIA	I.D. Opere	Grado di complessità G	IMPORTO LAVORI
EDILIZIA	E.08	0,95	€ 895.500,00
STRUTTURE	S.03	0,95	€ 497.500,00
IMPIANTI	IA.01	0,75	€ 99.500,00
IMPIANTI	IA.02	0,85	€ 199.000,00
IMPIANTI	IA.03	1,15	€ 298.500,00
Totale			€ 1.990.000,00

COMPENSO PER PRESTAZIONI PROFESSIONALI

A) PROGETTAZIONE DEFINITIVA

A.1) Edilizia

Sanita', istruzione, ricerca

Valore dell'opera [V]: 895'500.00 €

Categoria dell'opera: EDILIZIA

Destinazione funzionale: Sanita', istruzione, ricerca

Parametro sul valore dell'opera [P]: 7.1608%

Grado di complessità [G]: 0.95

Descrizione grado di complessità: [E.08] Sede azienda sanitaria, Distretto sanitario, Ambulatori di base. Asilo nido, Scuola materna, Scuola elementare, Scuole secondarie di primo grado fino a 24 classi, Scuole secondarie di secondo grado fino a 25 classi.

Specifiche incidenze [Q]:

Relazioni generali e tecniche, elaborati grafici, calcolo delle strutture e degli impianti, eventuali relazioni sulla risoluzione delle interferenze e relazione sulla gestione materie [QbII.01=0.23]	14'011.25 €
Elenco prezzi, computo metrico estimativo, quadro economico [QbII.05=0.07]	4'264.29 €
Studio di inserimento urbanistico [QbII.06=0.03]	1'827.55 €
Rilievi planoaltimetrici [QbII.07=0.02]	1'218.37 €
Schema di contratto, capitolato speciale d'appalto [QbII.08=0.07]	4'264.29 €
Relazione geotecnica [QbII.09=0.06]	3'655.11 €
Relazione idrologica [QbII.10=0.03]	1'827.55 €
Relazione idraulica [QbII.11=0.03]	1'827.55 €
Relazione sismica [QbII.12=0.03]	1'827.55 €
Elaborati di progettazione antincendio (d.m. 16/02/1982) [QbII.18=0.06]	3'655.11 €
Elaborati e relazioni per requisiti acustici (Legge 447/95 d.p.c.m. 512/97) [QbII.20=0.02]	1'218.37 €

Relazione energetica (ex Legge 10/91 e s.m.i.) [QbII.21=0.03]	1'827.55 €
Studio di impatto ambientale o di fattibilità ambientale (VIA-VAS-AIA):	
- Fino a 895'500.00 €: QbII.24=0.09	5'482.66 €
Piano di sicurezza e coordinamento [QbIII.07=0.1]	6'091.86 €
Totale A.1	52'999.06 €
A.2) Strutture	
Strutture, opere infrastrutturali puntuali, verifiche soggette ad azioni sismiche	
Valore dell'opera [V]: 497'500.00 €	
Categoria dell'opera: STRUTTURE	
Destinazione funzionale: Strutture, opere infrastrutturali puntuali, verifiche soggette ad azioni sismiche	
Parametro sul valore dell'opera [P]: 8.2636%	
Grado di complessità [G]: 0.95	
Descrizione grado di complessità: [S.03] Strutture o parti di strutture in cemento armato di media complessità o ricadenti in zona sismica - Verifiche strutturali relative - Ponteggi, centinature e strutture provvisorie complesse.	
Specifiche incidenze [Q]:	
Relazioni generali e tecniche, elaborati grafici, calcolo delle strutture e degli impianti, eventuali relazioni sulla risoluzione delle interferenze e relazione sulla gestione materie [QbII.01=0.18]	7'030.05 €
Elenco prezzi, computo metrico estimativo, quadro economico [QbII.05=0.04]	1'562.23 €
Studio di inserimento urbanistico [QbII.06=0.03]	1'171.68 €
Rilievi planoaltimetrici [QbII.07=0.02]	781.12 €
Schema di contratto, capitolato speciale d'appalto [QbII.08=0.07]	2'733.91 €
Relazione geotecnica [QbII.09=0.06]	2'343.35 €
Relazione idrologica [QbII.10=0.03]	1'171.68 €
Relazione idraulica [QbII.11=0.03]	1'171.68 €
Relazione sismica [QbII.12=0.03]	1'171.68 €
Elaborati di progettazione antincendio (d.m. 16/02/1982) [QbII.18=0.06]	2'343.35 €
Elaborati e relazioni per requisiti acustici (Legge 447/95 d.p.c.m. 512/97) [QbII.20=0.02]	781.12 €
Relazione energetica (ex Legge 10/91 e s.m.i.) [QbII.21=0.03]	1'171.68 €
Studio di impatto ambientale o di fattibilità ambientale (VIA-VAS-AIA):	
- Fino a 497'500.00 €: QbII.24=0.1	3'905.58 €
Piano di sicurezza e coordinamento [QbIII.07=0.1]	3'905.56 €
Totale A.2	31'244.67 €
A.3) Impianti	
Impianti meccanici a fluido a servizio delle costruzioni	
Valore dell'opera [V]: 99'500.00 €	
Categoria dell'opera: IMPIANTI	
Destinazione funzionale: Impianti meccanici a fluido a servizio delle costruzioni	

Parametro sul valore dell'opera [P]: 13.0201%

Grado di complessità [G]: 0.75

Descrizione grado di complessità: [IA.01] Impianti per l'approvvigionamento, la preparazione e la distribuzione di acqua nell'interno di edifici o per scopi industriali - Impianti sanitari, Impianti di fognatura domestica od industriale ed opere relative al trattamento delle acque di rifiuto - Reti di distribuzione di combustibili liquidi o gassosi - Impianti per la distribuzione dell'aria compressa, del vuoto e di gas medicali - Impianti e reti antincendio.

Specifiche incidenze [Q]:

Relazioni generali e tecniche, elaborati grafici, calcolo delle strutture e degli impianti, eventuali relazioni sulla risoluzione delle interferenze e relazione sulla gestione materie [QbII.01=0.16] 1'554.60 €

Elenco prezzi, computo metrico estimativo, quadro economico [QbII.05=0.07] 680.14 €

Studio di inserimento urbanistico [QbII.06=0.01] 97.16 €

Rilievi planoaltimetrici [QbII.07=0.02] 194.32 €

Schema di contratto, capitolato speciale d'appalto [QbII.08=0.08] 777.30 €

Relazione geotecnica [QbII.09=0.06] 582.97 €

Relazione idrologica [QbII.10=0.03] 291.49 €

Relazione idraulica [QbII.11=0.03] 291.49 €

Relazione sismica [QbII.12=0.03] 291.49 €

Elaborati di progettazione antincendio (d.m. 16/02/1982) [QbII.18=0.06] 582.97 €

Elaborati e relazioni per requisiti acustici (Legge 447/95 d.p.c.m. 512/97) [QbII.20=0.02] 194.32 €

Relazione energetica (ex Legge 10/91 e s.m.i.) [QbII.21=0.03] 291.49 €

Studio di impatto ambientale o di fattibilità ambientale (VIA-VAS-AIA):
- Fino a 99'500.00 €: QbII.24=0.09 874.46 €

Piano di sicurezza e coordinamento [QbIII.07=0.1] 971.62 €

Totale A.3 7'675.82 €

A.4) Impianti

Impianti meccanici a fluido a servizio delle costruzioni

Valore dell'opera [V]: 199'000.00 €

Categoria dell'opera: IMPIANTI

Destinazione funzionale: Impianti meccanici a fluido a servizio delle costruzioni

Parametro sul valore dell'opera [P]: 10.5938%

Grado di complessità [G]: 0.85

Descrizione grado di complessità: [IA.02] Impianti di riscaldamento - Impianto di raffrescamento, climatizzazione, trattamento dell'aria - Impianti meccanici di distribuzione fluidi - Impianto solare termico.

Specifiche incidenze [Q]:

Relazioni generali e tecniche, elaborati grafici, calcolo delle strutture e degli impianti, eventuali relazioni sulla risoluzione delle interferenze e relazione sulla gestione materie [QbII.01=0.16] 2'867.11 €

Elenco prezzi, computo metrico estimativo, quadro economico [QbII.05=0.07] 1'254.36 €

Studio di inserimento urbanistico [QbII.06=0.01]	179.19 €
Rilievi planoaltimetrici [QbII.07=0.02]	358.39 €
Schema di contratto, capitolato speciale d'appalto [QbII.08=0.08]	1'433.55 €
Relazione geotecnica [QbII.09=0.06]	1'075.16 €
Relazione idrologica [QbII.10=0.03]	537.58 €
Relazione idraulica [QbII.11=0.03]	537.58 €
Relazione sismica [QbII.12=0.03]	537.58 €
Elaborati di progettazione antincendio (d.m. 16/02/1982) [QbII.18=0.06]	1'075.16 €
Elaborati e relazioni per requisiti acustici (Legge 447/95 d.p.c.m. 512/97) [QbII.20=0.02]	358.39 €
Relazione energetica (ex Legge 10/91 e s.m.i.) [QbII.21=0.03]	537.58 €
Studio di impatto ambientale o di fattibilità ambientale (VIA-VAS-AIA):	
- Fino a 199'000.00 €: QbII.24=0.09	1'612.75 €
Piano di sicurezza e coordinamento [QbIII.07=0.1]	1'791.95 €
Totale A.4	14'156.33 €

A.5) Impianti

Impianti elettrici e speciali a servizio delle costruzioni - singole apparecchiature per laboratori e impianti pilota

Valore dell'opera [V]: 298'500.00 €

Categoria dell'opera: IMPIANTI

Destinazione funzionale: Impianti elettrici e speciali a servizio delle costruzioni - singole apparecchiature per laboratori e impianti pilota

Parametro sul valore dell'opera [P]: 9.4569%

Grado di complessità [G]: 1.15

Descrizione grado di complessità: [IA.03] Impianti elettrici in genere, impianti di illuminazione, telefonici, di rivelazione incendi, fotovoltaici, a corredo di edifici e costruzioni di importanza corrente - Singole apparecchiature per laboratori e impianti pilota di tipo semplice.

Specifiche incidenze [Q]:

Relazioni generali e tecniche, elaborati grafici, calcolo delle strutture e degli impianti, eventuali relazioni sulla risoluzione delle interferenze e relazione sulla gestione materie [QbII.01=0.16]	5'194.09 €
Elenco prezzi, computo metrico estimativo, quadro economico [QbII.05=0.07]	2'272.42 €
Studio di inserimento urbanistico [QbII.06=0.01]	324.63 €
Rilievi planoaltimetrici [QbII.07=0.02]	649.26 €
Schema di contratto, capitolato speciale d'appalto [QbII.08=0.08]	2'597.05 €
Relazione geotecnica [QbII.09=0.06]	1'947.78 €
Relazione idrologica [QbII.10=0.03]	973.89 €
Relazione idraulica [QbII.11=0.03]	973.89 €
Relazione sismica [QbII.12=0.03]	973.89 €
Elaborati di progettazione antincendio (d.m. 16/02/1982) [QbII.18=0.06]	1'947.78 €

Elaborati e relazioni per requisiti acustici (Legge 447/95 d.p.c.m. 512/97) [QbII.20=0.02]	649.26 €
Relazione energetica (ex Legge 10/91 e s.m.i.) [QbII.21=0.03]	973.89 €
Studio di impatto ambientale o di fattibilità ambientale (VIA-VAS-AIA): - Fino a 298'500.00 €: QbII.24=0.09	2'921.68 €
Piano di sicurezza e coordinamento [QbIII.07=0.1]	3'246.32 €
Totale A.5	25'645.83 €

TOTALE PRESTAZIONI	131'721.71 €
SPESE 5%	6'586.09 €
IMPORTO A BASE DI GARA	138'307.80

Ing. Sara Allegranti
Il Responsabile del Procedimento
(firmato digitalmente)



Azienda USL Toscana Centro

Piazza Santa Maria Nuova n.1 – 50122 - Firenze (FI)

P.IVA 06593810481

Dipartimento Area Tecnica

Realizzazione della Casa di Comunità di Montemurlo

Via Sandro Pertini snc

AZIENDA USL TOSCANA CENTRO

Allegato 3

Estratti Piano Operativo Comune di Montemurlo

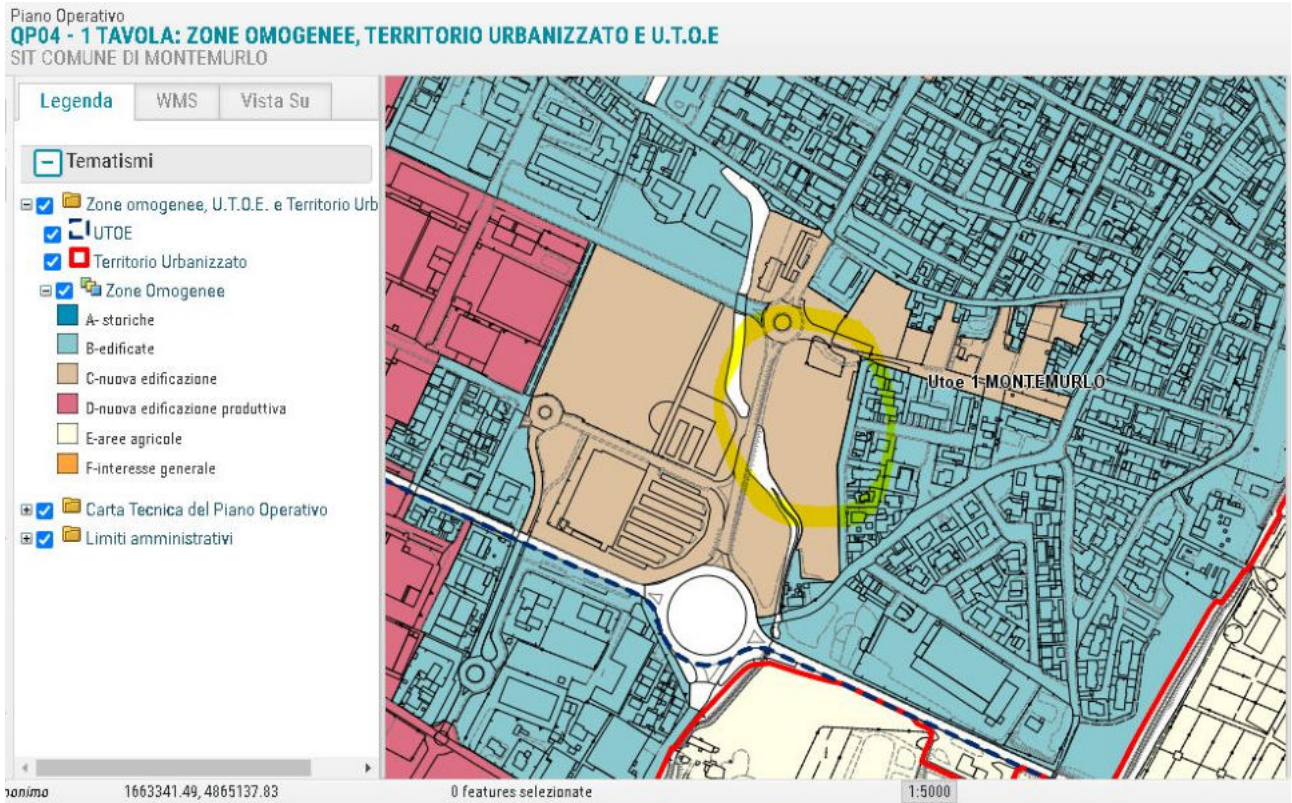

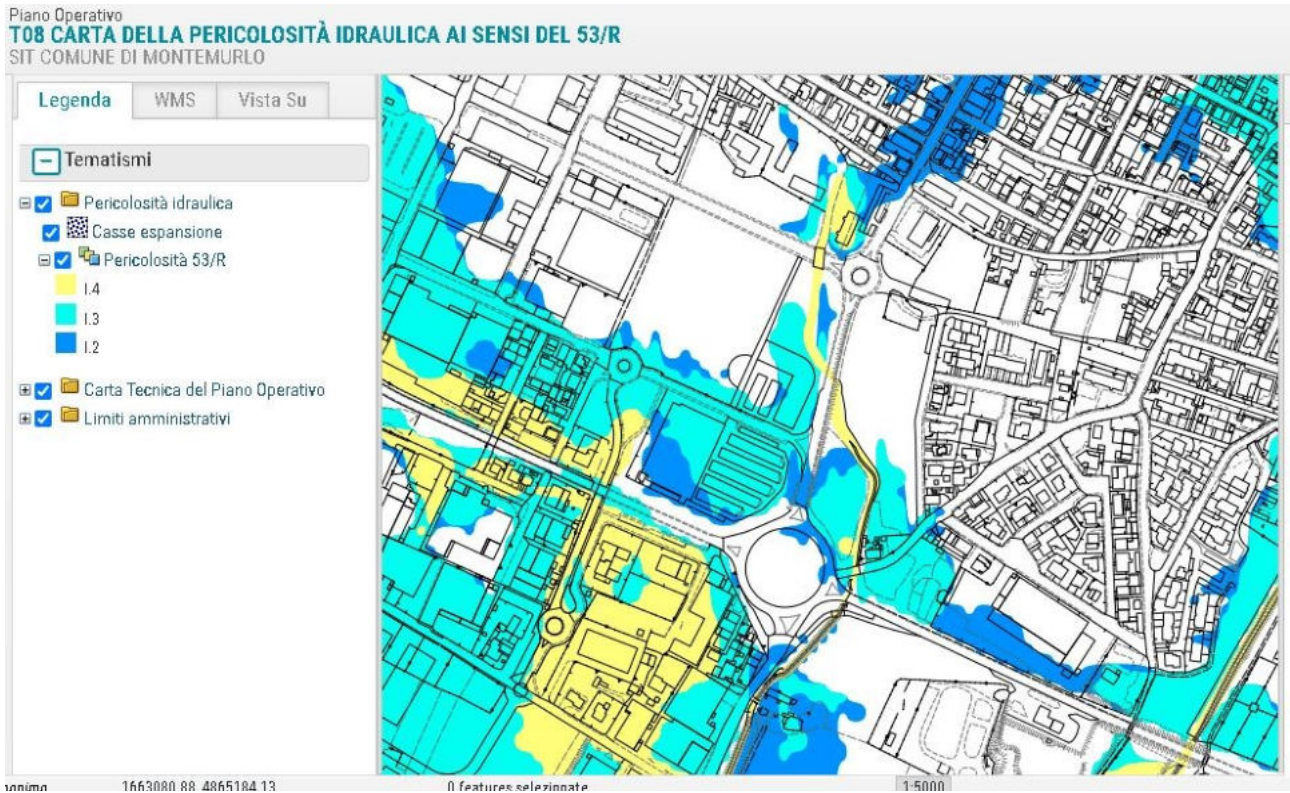

Il Responsabile del Procedimento
Ing. Sara Allegranti
(firmato digitalmente)

DNSH valutazione

MISIONE	M6 - SALUTE
COMPONENTE	C1
Misura correlata (riforma o investimento)	R1 - Servizi, strutture e standard sanitari di prossimità per l'assistenza sanitaria territoriale
Responsabilità di rendicontazione e attuazione	
Data	

B	C	D	E	F	G	H
	Step 1			Step 2		
Obiettivi ambientali	Indicare quali tra gli obiettivi ambientali che seguono richiedono una valutazione di fondo DNSH della misura - La misura ha un impatto prevedibile nullo o irrilevante su questo obiettivo o contribuisce a sostenere tale obiettivo?	Esito (S/No/Non applicabile)	Giustificazione se è stato selezionato A, B o C	Domande	SI/No	Giustificazione sostanziale se è stato selezionato NO
1. Mitigazione del cambiamento climatico	R. No, il provvedimento necessita di una valutazione sostanziale del DNSH.			La misura dovrebbe portare a significative emissioni di GHG?	NO	<p>La misura relativa a Casa Sanitaria Comunitaria, Assistenza Domiciliare e Ospedale di Comunità, è attribuibile al campo di intervento O25ter "Costruzione di nuovi edifici energeticamente efficienti" in allegato al regolamento RRF, con un coefficiente di cambiamento climatico del 40%.</p> <p>L'edificio deve essere conforme a tutte le normative nazionali/regionali applicabili in materia di prestazioni energetiche ed emissioni di CO2 e con un fabbisogno di energia primaria inferiore di almeno il 20% rispetto al requisito per edifici a energia quasi zero (NZEB - direttive nazionali).</p> <p>La misura non dovrebbe comportare emissioni di gas serra significative in quanto:</p> <ul style="list-style-type: none"> - l'immobile non è destinato all'estrazione, stoccaggio, trasporto o produzione di combustibili fossili; - il programma degli interventi è relativo alla realizzazione di nuovi edifici ad alta efficienza energetica caratterizzati da un fabbisogno di energia primaria inferiore di almeno il 20% al fabbisogno degli edifici NZEB ed è quindi compatibile con il raggiungimento dell'obiettivo di riduzione emissioni di gas serra e di neutralità climatica. <p>In tal senso, contribuirà al raggiungimento dell'obiettivo nazionale di incremento annuale dell'efficienza energetica stabilito dalla Direttiva Efficienza Energetica (2012/27/UE) e consentirà il rispetto degli accordi espressi a livello nazionale nell'ambito dell'Accordo di Parigi sul clima.</p>
2. Adattamento ai cambiamenti climatici	R. No, il provvedimento necessita di una valutazione sostanziale del DNSH.			La misura dovrebbe portare a un maggiore impatto negativo del clima attuale e del clima futuro previsto, sulla misura stessa o sulle persone, sulla natura o sui beni?	NO	<p>Il provvedimento riguarda Casa Sanitaria Comunitaria, Ospedale di Comunità, che non incidono significativamente sui meccanismi che portano al cambiamento climatico. L'uso del GPP consentirà di ridurre l'impatto ambientale di nuove costruzioni, ristrutturazioni e manutenzioni di edifici, considerati dal punto di vista del ciclo di vita.</p> <p>Gli interventi verranno effettuati prevedendo tra i criteri minimi o premianti a scelta dell'operatore economico l'adozione di Sistemi di Gestione ISO 14001 o Eco-Management and Audit Scheme (EMAS). Il provvedimento richiederà agli operatori economici, attraverso specifiche clausole dei bandi e degli appalti, di ottimizzare le nuove costruzioni in termini di impianti tecnici e soluzioni impiantistiche utilizzando le migliori tecnologie possibili, al fine di garantire il comfort termico agli occupanti anche a temperature estreme.</p> <p>Non vi sono pertanto evidenze di effetti avversi significativi connessi agli effetti diretti e agli effetti indiretti primari della misura nel corso del suo ciclo di vita in relazione a tale obiettivo ambientale.</p>

DNSH valutazione

MISIONE	M6 - SALUTE
COMPONENTE	C1
Misura correlata (riforma o investimento)	R1 - Servizi, strutture e standard sanitari di prossimità per l'assistenza sanitaria territoriale
Responsabilità di rendicontazione e attuazione	
Data	

B	C	D	E	F	G	H
	Step 1			Step 2		
Obiettivi ambientali	Indicare quali tra gli obiettivi ambientali che seguono richiedono una valutazione di fondo DNSH della misura - La misura ha un impatto prevedibile nullo o irrilevante su questo obiettivo o contribuisce a sostenere tale obiettivo?	Esito (S/No/Non applicabile)	Giustificazione se è stato selezionato A, B o C	Domande	SI/No	Giustificazione sostanziale se è stato selezionato NO
3. L'uso sostenibile e la protezione dell'acqua e delle risorse marine	R. No, il provvedimento necessita di una valutazione sostanziale del DNSH.			Si prevede che la misura sia dannosa: (i) per il buono stato o il buon potenziale ecologico dei corpi idrici, comprese le acque superficiali e sotterranee; o (ii) al buono stato ambientale delle acque marine?	NO	<p>Per quanto riguarda la Casa Sanitaria Comunitaria per il miglioramento dell'assistenza sanitaria territoriale, l'utilizzo del GPP consentirà di ridurre l'impatto ambientale delle nuove costruzioni, ristrutturazioni e manutenzioni degli edifici, considerate in un'ottica di ciclo di vita. I progetti degli interventi di nuova costruzione e ristrutturazione prevederanno la raccolta delle acque piovane per usi irrigui e/o fognari sanitari, realizzati con impianti realizzati secondo UNI/TS 11445 "Sistemi per la raccolta e l'utilizzo delle acque meteoriche per usi diversi dal consumo umano - Progettazione, installazione e manutenzione" e UNI EN 805 "Approvvigionamento idrico - Requisiti per impianti e componenti esterni agli edifici" o norme equivalenti.</p> <p>Tutti gli apparecchi idrici pertinenti (soluzioni doccia, doccette miscelatrici, uscite doccia, rubinetti, gruppi wc, water e cassette di risciacquo, bacinelle per orinatoi e cassette di risciacquo, vasche da bagno) devono rientrare nelle prime 2 classi per il consumo d'acqua dell'etichetta dell'acqua dell'UE. Il provvedimento risponde ai criteri degli appalti pubblici verdi in ottemperanza alle vigenti direttive nazionali (CAM-Criteri Ambientali Minimi per il settore edile - DM 10.11.2017) e rispetta i principi della sostenibilità dei prodotti e della gerarchia dei rifiuti, con priorità sulla prevenzione dei rifiuti e su una gestione incentrata sulla preparazione, il riutilizzo e il riciclo dei materiali.</p> <p>La misura coprirà anche i costi per la gestione sostenibile dei rifiuti da costruzione e demolizione e per l'utilizzo di aggregati riciclati, garantendo il rispetto delle prestazioni ambientali attese anche attraverso una specifica rendicontazione dei materiali utilizzati dagli operatori economici aggiudicatari delle attività.</p> <p>Elementi del provvedimento contenevano, per la selezione degli operatori economici, l'utilizzo di criteri premianti volti a migliorare i livelli di prestazione ambientale del progetto e sperimentati su certificazione ISO 14001 e/o registrazione EMAS degli operatori.</p> <p>Inoltre, attraverso apposite clausole contenute negli appalti e negli appalti, sarà richiesto agli operatori economici che ristrutturano immobili di garantire che una quota significativa di rifiuti da costruzione e demolizione non pericolosi (escluso il materiale allo stato naturale di cui alla voce 17 05 04 dell'Elenco Europeo dei Rifiuti istituito dalla Decisione 2000/532/CE) prodotti in cantiere saranno predisposti per il riutilizzo, il riciclo e altre tipologie di recupero di materiale, comprese le operazioni di riempimento che utilizzano rifiuti in sostituzione di altri materiali, in conformità con il gerarchia dei rifiuti e il protocollo UE per la gestione dei rifiuti da costruzione e demolizione.</p>
4. L'economia circolare, compresa la prevenzione e il riciclaggio dei rifiuti	R. No, il provvedimento necessita di una valutazione sostanziale del DNSH.			La misura dovrebbe: (i) portare a un aumento significativo della produzione, dell'incenerimento o dello smaltimento dei rifiuti, ad eccezione dell'incenerimento dei rifiuti pericolosi non riciclabili; o (ii) portare a inefficienze significative nell'uso diretto o indiretto di qualsiasi risorsa naturale in qualsiasi fase del suo ciclo di vita che non sono ridotte al minimo da misure adeguate; o (iii) arrecare danni significativi e di lungo periodo all'ambiente rispetto all'economia circolare (art. 27 della Tassonomia)?	NO	<p>La misura relativa a Community Health House, Homecare e Community Hospital incontra gli appalti pubblici verdi (GPP).</p> <p>Il provvedimento obbliga gli operatori economici a ristrutturare edifici assicurarsi che almeno il 70 per cento (in peso) della costruzione e i rifiuti non pericolosi da costruzione e demolizione (escluso il materiale allo stato naturale dall'ID 17 05 04 dell'elenco europeo dei rifiuti istituito dalla decisione 2000/532/CE) generati durante le operazioni sono preparati per il riutilizzo, il riciclaggio e il recupero di altri materiali in conformità con la gerarchia dei rifiuti e il protocollo dell'UE per la gestione dei rifiuti da costruzione e demolizione.</p> <p>Saranno previste apposite aree destinate alla raccolta differenziata dei rifiuti prodotti dai cantieri</p>

DNSH valutazione

MISIONE	M6 - SALUTE
COMPONENTE	C1
Misura correlata (riforma o investimento)	R1 - Servizi, strutture e standard sanitari di prossimità per l'assistenza sanitaria territoriale
Responsabilità di rendicontazione e attuazione	
Data	

B	C	D	E	F	G	H
	Step 1			Step 2		
Obiettivi ambientali	Indicare quali tra gli obiettivi ambientali che seguono richiedono una valutazione di fondo DNSH della misura - La misura ha un impatto prevedibile nullo o irrilevante su questo obiettivo o contribuisce a sostenere tale obiettivo?	Esito (S/No/Non applicabile)	Giustificazione se è stato selezionato A, B o C	Domande	SI/No	Giustificazione sostanziale se è stato selezionato NO
5. Prevenzione e controllo dell'inquinamento atmosferico, idrico o terrestre	R. No, il provvedimento necessita di una valutazione sostanziale del DNSH.		La misura dovrebbe portare ad un aumento significativo delle emissioni di inquinanti nell'aria, nell'acqua o nel suolo??		NO	<p>La misura relativa alla Community Health House e all'ospedale comunitario non dovrebbe comportare un aumento significativo delle emissioni di inquinanti nell'aria, nell'acqua o nel suolo poiché gli operatori che effettuano miglioramenti strutturali della sicurezza nelle strutture ospedaliere utilizzeranno solo:</p> <ul style="list-style-type: none"> - materiali da costruzione che non contengono Composti Organici Volatili (VOC); - sostanze che non sono estremamente preoccupanti come identificate sulla base della "lista di autorizzazione" REACH. - misure per ridurre le emissioni sonore durante la costruzione; - misure per ridurre le emissioni di polveri e inquinanti durante la costruzione. <p>La misura è conforme ai piani nazionali e regionali di riduzione dell'inquinamento esistenti.</p> <p>Inoltre, si prevede che la misura non comporti un aumento significativo delle emissioni di inquinanti nell'aria, nell'acqua o nel suolo perché:</p> <ul style="list-style-type: none"> - gli operatori incaricati della costruzione dell'edificio saranno tenuti ad utilizzare componenti e materiali edili che non contengano amianto o sostanze estremamente problematiche incluse nell'elenco delle sostanze soggette ad autorizzazione di cui all'allegato XIV del Regolamento (CE) n. 1907/2006; - l'area terreno del nuovo edificio è ubicata all'interno di un'area già realizzata e quindi, presumibilmente, esente da sostanze potenzialmente contaminanti; - saranno adottate misure per ridurre le emissioni sonore e le emissioni di polveri e inquinanti durante i lavori di costruzione. <p>Si garantisce inoltre che:</p> <ul style="list-style-type: none"> - i componenti e i materiali da costruzione non contengono amianto o sostanze estremamente preoccupanti come individuate sulla base della lista di autorizzazione del regolamento europeo REACH; - verranno poste in essere, per quanto possibile, azioni finalizzate all'utilizzo di materiali e prodotti caratterizzati da un basso impatto ambientale valutati in termini di
6. La tutela e il ripristino della biodiversità e degli ecosistemi	R. No, il provvedimento necessita di una valutazione sostanziale del DNSH.		Is the measure expected to be: (i) significantly detrimental to the good condition and resilience of ecosystems; or (ii) detrimental to the conservation status of habitats and species, including those of Union interest?		NO	<p>Il provvedimento riguarda Community Health House; Le nuove costruzioni non saranno costruite su aree naturali protette, come i terreni designati come Natura 2000, Patrimonio mondiale dell'UNESCO e aree chiave della biodiversità (KBA), o equivalenti al di fuori dell'UE come definito dall'UNESCO e/o dall'Unione internazionale per la conservazione della natura (IUCN) nelle seguenti categorie:</p> <ul style="list-style-type: none"> - Categoria Ia: Riserva Naturale Orientata - Categoria Ib: Area selvaggia - Categoria II: Parco Nazionale <p>La nuova costruzione non sarà costruita su seminativi o terreni verdi di riconosciuto valore di alta biodiversità e su terreni che fungono da habitat di specie in via di estinzione (flora e fauna) elencate nella Lista Rossa Europea e/o nella Lista Rossa IUCN. Almeno l'80% di tutti i prodotti in legno utilizzati nella nuova costruzione per le strutture e nelle ristrutturazioni, rivestimenti e finiture sarà riciclato/riutilizzato o proveniente da foreste gestite in modo sostenibile come certificato da audit di certificazione di terze parti eseguiti da organismi di certificazione accreditati, ad es. Standard FSC/PEFC o equivalenti.</p>



AZIENDA U.S.L. TOSCANA CENTRO
DIPARTIMENTO AREA TECNICA

Servizio attinente all'architettura e all'ingegneria di:

**PROGETTAZIONE DEFINITIVA E COORDINAMENTO DELLA SICUREZZA
IN FASE DI PROGETTAZIONE
DELLA NUOVA CASA DI COMUNITÀ DI MONTEMURLO
DA REALIZZARSI IN VIA S. PERTINI SNC
nell'ambito del Piano Nazionale di Ripresa e Resilienza (PNRR)
Missione 6 – Salute Componente Salute 1 Investimento 1.1**

CUP: **D15F22000610002**

CIG:

LINEE GUIDA ALLA REDAZIONE DEL PROGETTO

INDICE

1	PREMESSA	3
2	CRITERI DI PREDISPOSIZIONE DEGLI ELABORATI.....	3
2.1	CARTIGLIO	3
2.2	INDICE DI REVISIONE DEGLI ELABORATI	3
2.3	FORMATO “FISICO” DEGLI ELABORATI E SCALA DI RAPPRESENTAZIONE.....	3
2.4	FORMATO “DIGITALE” DEGLI ELABORATI E SCALA DI RAPPRESENTAZIONE ...	3
3	INDICAZIONI DI CARATTERE GENERALE.....	4
3.1	PIANIFICAZIONE DELLA PROGETTAZIONE	4
3.1.1	<i>Contenuti e obiettivi del piano di sviluppo del progetto</i>	4
3.2	CRITERI GENERALI DI ORGANIZZAZIONE DELLE INFORMAZIONI	5
3.3	UNITARIETÀ DEL PROGETTO E COORDINAMENTO FRA SPECIALIZZAZIONI....	6
3.4	RISPETTO DELLE ESIGENZE	6
3.5	CONFORMITÀ NORMATIVA.....	7
3.6	CONFORMITÀ AI VINCOLI AUTORIZZATIVI	7
3.7	RIDUZIONE DEL RISCHIO DI IMPREVISTI.....	7
3.8	VERIFICA DEGLI ELABORATI.....	8

1 PREMESSA

Il presente documento stabilisce i contenuti minimi che l'Amministrazione esige, a integrazione di quanto stabilito dal DPR 207/2010 e s.m.i. (per quanto tuttora in vigore), per un servizio attinente all'architettura e all'ingegneria. Le indicazioni contenute nel presente documento sono da intendersi complementari rispetto a quanto stabilito dal DPR 207/2010 e s.m.i. (per quanto tuttora in vigore), con particolare riferimento al Titolo II, Capo I, per quanto concerne le attività di progettazione, nonché rispetto a tutta la normativa cogente applicabile al servizio di progettazione oggetto del suddetto capitolato descrittivo e prestazionale. Gli elaborati di progetto devono essere scritti in lingua italiana.

2 CRITERI DI PREDISPOSIZIONE DEGLI ELABORATI

2.1 CARTIGLIO

L'Affidatario si impegna a definire in accordo con l'Amministrazione, sin dall'avvio delle attività, il cartiglio da utilizzare, attenendosi alle indicazioni che saranno impartite dall'Amministrazione.

2.2 INDICE DI REVISIONE DEGLI ELABORATI

Ciascun elaborato dovrà essere provvisto di un indice dello stato di revisione che lo renda univocamente e inequivocabilmente rintracciabile rispetto a versioni precedenti superate e a modifiche successive dell'elaborato stesso. L'indice di revisione dovrà comprendere anche la prima emissione. Ogni qualvolta un documento venga modificato rispetto a una versione precedentemente consegnata, ovvero verificata dall'Amministrazione, dovrà riportare un nuovo indice di revisione.

2.3 FORMATO “FISICO” DEGLI ELABORATI E SCALA DI RAPPRESENTAZIONE

I formati ammessi devono preferibilmente corrispondere a quelli UNI da A4 a A0. Le singole tavole grafiche dovranno essere ripiegate in formato A4. La documentazione prodotta in formato A3 potrà essere raccolta per tema e rilegata in album. I documenti tecnici non grafici (relazioni tecniche e specialistiche, relazioni di calcolo, capitolati, elenchi prezzi, computi metrici, ecc.) dovranno essere prodotti in formato A4, opportunamente rilegati, con pagine numerate in modo progressivo e dovranno prevedere un indice con i riferimenti di pagina. Gli elaborati grafici dovranno essere redatti in conformità alle seguenti scale di rappresentazione: 1:1000 – 1:500 – 1:200 – 1:100 – 1:50 – 1:20 – 1:10 – 1:5 – 1:2 – 1:1. Salvo casi eccezionali non sono ammessi disegni al di fuori di tali scale di rappresentazione.

2.4 FORMATO “DIGITALE” DEGLI ELABORATI E SCALA DI RAPPRESENTAZIONE

La consegna degli elaborati in forma digitale dovrà essere eseguita su uno o più CD-rom o DVD-rom e prevede due modalità: - files non editabili in formato PDF; - files editabili. L'organizzazione per cartelle dovrà essere la medesima dell'elenco elaborati e i files dovranno avere gli stessi nomi indicati nell'elenco. I files in PDF dovranno essere prodotti nelle dimensioni originali della tavola o documento cartaceo, senza alcuna riduzione, in modo da potere essere stampati tal quali; in sostanza detti files devono essere una copia digitale

del progetto cartaceo di cui al precedente punto 2.3. I files editabili prodotti dall'aggiudicatario, per motivi di compatibilità con i software della stazione appaltante dovranno essere restituiti nei seguenti formati: - DWG (compatibilità AutoCAD 2000): files grafici (tavole, schemi, etc.); - DOC (compatibilità MS Office 2003): documenti di testo (relazioni, etc.) - XLS (compatibilità MS Office 2003): tabelle di calcolo; - MPP (compatibilità MS Office 2003): diagrammi di Gantt, Pert, etc.; - DCF (compatibilità ACCA Primus Unico): computi metrici e metrico estimativi, analisi prezzi, elenchi prezzi, etc.) I files prodotti da softwares particolari come ad esempio programmi di calcolo strutturale, calcolo illuminotecnico ed altri, dovranno essere restituiti in uno dei formati standard sopra indicati.

3 INDICAZIONI DI CARATTERE GENERALE

3.1 PIANIFICAZIONE DELLA PROGETTAZIONE

L'Affidatario, preliminarmente all'avvio delle attività di progettazione, dovrà produrre un piano di sviluppo del progetto (o piano di progettazione o anche piano qualità di progettazione). Il piano di sviluppo del progetto è propedeutico all'attività progettuale e i suoi contenuti saranno considerati vincolanti ai fini della successiva verifica e approvazione del progetto nei suoi diversi livelli di approfondimento.

3.1.1 Contenuti e obiettivi del piano di sviluppo del progetto

Il piano di sviluppo del progetto deve essere tale da consentire:

- la programmazione temporale dello sviluppo delle attività di progettazione e la verifica del rispetto dei tempi previsti;
- la pianificazione di momenti di riesame e verifica intermedi su elementi o parti del progetto;
- la garanzia della conformità del progetto ai contenuti minimi identificati dal DPR 207/2010 e s.m.i. (per quanto tuttora in vigore);
- la garanzia della conformità del progetto ai fini della sua approvazione da parte dell'azienda sanitaria, nonché ai fini della sua valutazione da parte degli enti competenti a rilasciare pareri e autorizzazioni in sede di conferenza servizi da convocarsi ai sensi dell'art.14-bis o 14-ter della Legge 241/90 e s.m.i.;
- la garanzia della conformità dell'opera progettata e di tutte le sue parti:
 - o ai requisiti imposti dalla normativa cogente,
 - o ai requisiti indicati dalla normativa consensuale applicabile che si intende adottare,
 - o alle esigenze espresse dall'Amministrazione,
 - o alle esigenze implicite legate alla fruibilità, al comfort ambientale, alla manutenibilità e durabilità degli elementi;
- la garanzia della rispondenza dell'opera progettata ai vincoli di carattere economico.

Il piano di sviluppo del progetto dovrà quindi contemplare, come minimo, i seguenti contenuti:

- a) l'elenco dei documenti che il progettista intende produrre con indicazione della relativa scala grafica, suddivisi per disciplina progettuale;
- b) una pianificazione temporale che indichi i tempi previsti per lo sviluppo di ciascun singolo elemento del

progetto. I criteri di scomposizione - ad esempio, secondo l'indice dei documenti da produrre, piuttosto che secondo parti del progetto oppure secondo elementi dell'opera che possono essere studiate separatamente - potranno essere individuati dal progettista in funzione del tipo di opera e di progetto, oltre che del metodo di gestione della progettazione che intende applicare. La pianificazione temporale dovrà indicare anche i momenti di verifica e riesame previsti per ciascun elemento del progetto individuato. Ogni momento di verifica potrà interessare più elementi. I momenti di verifica dovranno essere concordati con l'Amministrazione;

c) l'elenco delle norme cogenti che interessano il progetto e l'opera, da quelle a carattere territoriale (piani regolatori, regolamenti edilizi, regolamenti emanati dagli enti preposti al rilascio di autorizzazioni, ecc.), a quelle tecniche (fruibilità, igiene, sicurezza, stabilità, antincendio, comfort termico, comfort acustico, ecc.) a quelle legate alla tipologia e alla destinazione d'uso (edilizia sanitaria, requisiti per l'accreditamento delle strutture sanitarie, edilizia residenziale, ecc.). In merito agli impianti, le norme tecniche di riferimento dovranno essere suddivise per settore d'interesse (impianti termici, impianti elettrici e speciali, gas medicali, impianti scarico acque meteoriche, rete gas, ecc.);

d) l'elenco delle norme consensuali che i progettisti intendono applicare come requisito minimo a ciascun elemento del progetto e dell'opera;

e) eventuali possibili requisiti dell'opera che non siano stati esplicitati dall'Amministrazione in fase di redazione del progetto di fattibilità tecnico economica, e le procedure che l'Affidatario intende applicare per individuare, approfondire e gestire le esigenze specifiche dell'Amministrazione in ordine a requisiti non cogenti di funzionalità, fruibilità, comfort, durabilità, manutenibilità, economicità, estetica o altro;

f) l'elenco dei vincoli ai quali l'area o l'edificio è eventualmente assoggettato, l'elenco delle autorizzazioni da richiedere e dei relativi enti, con indicazione della documentazione che l'Affidatario intende produrre per ciascuno di questi, al fine di conseguire gli atti autorizzativi alla realizzazione dell'opera e delle modalità e dei termini entro i quali intende procedere per le richieste e la stima dei tempi di risposta previsti.

3.2 CRITERI GENERALI DI ORGANIZZAZIONE DELLE INFORMAZIONI

Gli elaborati progettuali devono garantire per quanto possibile la rintracciabilità delle informazioni. In particolare devono essere organizzati in modo da consentire l'individuazione univoca e inequivocabile di ciascun elemento, componente e materiale, con livelli di dettaglio coerenti con il grado di approfondimento, in funzione del livello di progettazione, nelle sue caratteristiche:

- geometriche, morfologiche e dimensionali (elaborazione grafica);
- tecniche e prestazionali (disciplinare descrittivo e prestazionale, capitolati, specifiche tecniche, relazioni di calcolo, relazioni circa il contenimento energetico, le prestazioni acustiche, la sicurezza antincendio, ecc.);
- economiche (elenchi prezzi, analisi prezzi, computi metrici estimativi);
- di manutenibilità (documenti del piano di manutenzione);
- di sicurezza (documenti del piano di sicurezza e coordinamento).

Ogni elemento, componente o materiale, dovrà essere univocamente individuato, preferibilmente attraverso

un codice che lo riconduca immediatamente dalla tavola grafica di dettaglio alla descrizione, alla definizione delle caratteristiche tecniche e prestazionali e delle modalità di posa in opera, al prezzo unitario, al computo metrico e alle relazioni di calcolo. Resta facoltà dell'Affidatario definire criteri diversi, equivalenti a quello indicato, che forniscano analoghe possibilità di comunicazione e gestione delle informazioni.

3.3 UNITARIETÀ DEL PROGETTO E COORDINAMENTO FRA SPECIALIZZAZIONI

Il progetto dovrà costituire il frutto di un'azione di coordinamento efficace tra le varie discipline specialistiche, sia in termini di contenuti che di forma:

- per quanto attiene ai contenuti, è fondamentale che ogni elaborato del progetto contenga informazioni coerenti con gli altri elaborati e che sia data dimostrazione che ogni scelta relativa ad una soluzione tecnica sia compatibile con le necessità degli altri aspetti del progetto ad essa collegati;
- per quanto attiene alla forma, il progetto dovrà essere redatto in forma tale che i singoli documenti non risultino derivanti dalla composizione di contributi effettuati con modalità e/o software diversi.

È fondamentale che venga dimostrata la fattibilità dell'intervento con particolare riferimento alla compatibilità tra impianti, strutture e opere edili, a un grado di approfondimento coerente con il relativo livello di progetto. Ad esempio, dovranno essere predisposte sezioni in punti tipici e specifici ove dimostrare l'adeguatezza degli spazi per il transito degli impianti, tenuto conto della loro reale dimensione in rapporto alle pendenze, alle dimensioni della sezione della tubazione, di eventuali rivestimenti, delle esigenze di fissaggio, degli spazi di manovra per il montaggio, ecc..

3.4 RISPETTO DELLE ESIGENZE

Il progetto potrà essere considerato completo e conforme solo quando avrà pienamente risposto alle esigenze dell'Amministrazione. Al fine di verificare il soddisfacimento delle suddette esigenze è necessario in primo luogo definire con precisione quali esse siano e stabilire parametri che permettano di valutare oggettivamente il raggiungimento degli obiettivi prefissati. Tale fase prevede il coinvolgimento dell'Amministrazione almeno per quanto riguarda l'esplicitazione o l'approfondimento delle esigenze di propria competenza e per quanto non sia già stato adeguatamente operato nel progetto di fattibilità tecnico economica. Quanto espresso dall'Amministrazione dovrà comunque essere implementato da tutte le esigenze implicite o cogenti eventualmente mancanti.

Si intendono come esigenze implicite le comuni aspettative di un generico committente (si pensi, a titolo esemplificativo, alla arredabilità degli spazi, alla protezione contro le infiltrazioni, al comfort termico e acustico, al risparmio energetico, ecc.). Sono invece cogenti i requisiti che discendono da normative che ne prescrivono obbligatoriamente il soddisfacimento. Fra le esigenze di cui il progetto dovrà tenere conto è fondamentale quella di mantenere la struttura attiva e in funzione, nel rispetto di tutti i vincoli e i parametri legati alla salute e alla sicurezza degli utenti, durante l'esecuzione dei lavori. A tale scopo i progettisti, in collaborazione con il Responsabile del Procedimento, provvederanno a verificare il quadro delle funzioni esistenti nella struttura al momento dell'affidamento dell'incarico di progettazione e a definire, secondo stadi di approfondimento successivi in funzione del livello progettuale, le fasi di sviluppo dei lavori con

l'indicazione degli apprestamenti e delle installazioni provvisorie. Il quadro esigenziale acquisito, approfondito e completato a cura del progettista in fase iniziale ed eventualmente integrato nel corso dello sviluppo del progetto, fa parte dei contenuti del piano di sviluppo del progetto.

3.5 CONFORMITÀ NORMATIVA

Il progetto dovrà risultare conforme a tutte le norme cogenti a carattere nazionale e locale, comprese eventuali direttive, circolari, disciplinari, ecc. emessi in riferimento a specifici argomenti inerenti l'opera da realizzare (ad es. in riferimento ai requisiti di accreditamento della Regione Toscana). Nel caso in cui la normativa cogente rimandi a un quadro di norme di riferimento diverse (in merito a prescrizioni, metodi di calcolo o di verifica, o qualunque altro fattore necessario ai fini della redazione del progetto), l'Affidatario dovrà preventivamente individuare e condividere con il Responsabile del Procedimento la scelta della normativa da utilizzare.

3.6 CONFORMITÀ AI VINCOLI AUTORIZZATIVI

L'Affidatario dovrà garantire la piena rispondenza del proprio progetto alle prescrizioni normative e/o alle indicazioni ricevute in fase interlocutoria dagli enti preposti al rilascio delle autorizzazioni, o comunque poste alla base dell'ottenimento delle stesse. Il progetto dovrà quindi tenere conto delle esigenze legate a eventuali vincoli di natura storica, artistica, archeologica, paesaggistica, idrogeologica, ambientale o altro vigenti sull'area o sull'oggetto dell'intervento, che devono essere attentamente valutati fin dalle prime fasi della progettazione, mediante la fase interlocutoria che l'Affidatario dovrà obbligatoriamente tenere con tutti gli enti preposti al rilascio delle autorizzazioni, al fine di sviluppare un progetto che sia compatibile con essi. I rapporti con gli enti preposti al rilascio delle autorizzazioni dovranno pertanto iniziare sin dalle fasi iniziali della progettazione, così da considerare subito le eventuali richieste. Qualora gli enti preposti al rilascio di autorizzazioni, nulla osta e pareri, forniscano prescrizioni, richiedano integrazioni o addirittura emettano un parere negativo, l'Affidatario è tenuto a conformarsi, senza alcun onere aggiuntivo, alle indicazioni che saranno impartite dall'Amministrazione sulla base di detti pareri, prescrizioni e/o richiesta di integrazioni. L'Affidatario è obbligato a collaborare con il Responsabile del Procedimento nello svolgimento di tutte le attività necessarie all'espletamento della conferenza dei servizi.

3.7 RIDUZIONE DEL RISCHIO DI IMPREVISTI

Il progetto esecutivo deve essere sviluppato in modo da minimizzare il rischio di imprevisti in sede di esecuzione delle opere. Al fine di minimizzare il rischio di imprevisti nello sviluppo del progetto, assumono fondamentale importanza:

- i rilievi e le analisi atti a definire la consistenza dello stato di fatto;
- le verifiche e gli accertamenti atti a definire i criteri di gestione dei vincoli individuati.

Le indagini e rilievi necessari per la progettazione devono documentare:

- le dimensioni e la geometria dell'area, i confini di proprietà con i relativi accertamenti catastali;
- l'insistenza di particolari vincoli ed eventuali zone di rispetto legate alla conformazione dell'area e alla configurazione e alla gestione del territorio circostante (ad esempio, vicinanza a corsi d'acqua, strade,

ferrovie, aeroporti, ecc.), che possono incidere sui limiti (ad esempio, distanze dai confini, altezza massima, ecc.);

- le caratteristiche delle aree interessate dall'intervento, attraverso la documentazione delle indagini geologiche, geotecniche, idrologiche, idrauliche e sismiche;
- le caratteristiche morfologiche, tipologiche, geometriche e dimensionali degli edifici, attraverso elaborati grafici di piante, prospetti e sezioni di insieme e di dettaglio;
- la consistenza materica e lo stato di conservazione degli edifici e dei singoli componenti (strutture, partizioni, tamponamenti, orizzontamenti, coperture, collegamenti, elementi di chiusura, finiture, impianti, ecc.).

All'Affidatario spetta l'onere di verificare tutti i rilievi necessari per ottenere il quadro delle informazioni descritto. L'Amministrazione fornisce all'Affidatario i risultati delle indagini e dei rilievi che si riferiscono allo stato delle aree e degli edifici interessati dal progetto. L'Affidatario è tenuto a verificare la completezza, l'eshaustività e l'attendibilità delle informazioni contenute nella documentazione fornita dall'Amministrazione, ove possibile a correggerle e, ove necessario, a richiederne l'integrazione attraverso ulteriori rilievi, prove e sondaggi. In caso di necessità, il Responsabile del Procedimento valuterà la fattibilità dei rilievi, delle prove e dei sondaggi richiesti e vi darà seguito, sentito l'Affidatario, secondo le modalità ritenute più opportune. L'Affidatario è tenuto a effettuare, presso gli Enti preposti, tutte le verifiche e gli accertamenti che riterrà necessari al fine di assicurare il pieno rispetto dei vincoli e l'eliminazione del rischio di imprevisti per carente valutazione:

- del quadro autorizzativo;
- dei criteri di allacciamento ai pubblici servizi;
- delle interferenze con eventuali sottoservizi presenti nell'area;
- del quadro dei vincoli territoriali in genere (ritrovamenti archeologici, ritrovamento di ordigni inesplosi, presenza di corsi d'acqua superficiali o interrati, ecc.).

Il progetto dovrà essere conforme ai vincoli rilevati.

3.8 VERIFICA DEGLI ELABORATI

L'Amministrazione procederà, mediante personale interno o esterno alla propria struttura, a sottoporre a verifica il piano di sviluppo del progetto ed il progetto per ciascun livello progettuale sviluppato. In riferimento ai contenuti dei diversi livelli progettuali, l'attività di verifica potrà evidenziare stati di non conformità con riferimento:

- a) alla normativa cogente applicabile;
- b) ai documenti eventualmente richiamati dal contratto;
- c) alle previsioni contenute nel piano di sviluppo del progetto;
- d) ai requisiti esplicitati dall'Amministrazione durante lo svolgimento dell'incarico e non in contrasto con l'oggetto dell'incarico stesso;
- e) alle informazioni e ai dati risultanti da indagini, prove, sondaggi e rilievi effettuati sul sito e sugli edifici

esistenti;

f) alla valutazione dei costi;

g) ai vincoli urbanistici, territoriali o autorizzativi;

h) alle problematiche legate alla cantierizzazione del progetto;

i) alla fattibilità tecnica del progetto;

j) alla collaudabilità dell'opera;

k) alla manutenibilità dell'opera e degli elementi che la compongono;

l) alla leggibilità, chiarezza, esaustività e coerenza delle informazioni contenute negli elaborati progettuali;

m) alla piena compatibilità dell'intervento in relazione alla Concessione in corso dell'Ospedale S.Stefano.

Tali non conformità saranno formalizzate all'Affidatario dal Responsabile del Procedimento mediante PEC.

Su tale base l'Affidatario dovrà procedere alla revisione degli elaborati progettuali secondo le modalità dallo stesso ritenute più idonee, salvo eventualmente concordarle con i soggetti preposti alla verifica. L'iter di verifica sarà ripetuto, per ogni ciclo, fino alla completa risoluzione delle non conformità, dichiarata dai soggetti preposti alla verifica e attestata dal Responsabile del Procedimento. L'attività di verifica non potrà in alcun modo essere invocata quale limitazione delle responsabilità dell'Affidatario, che resta l'unico responsabile del prodotto fornito. In generale, l'Affidatario fornirà tutta la propria collaborazione al fine di agevolare il processo di verifica. Tale collaborazione si sostanzierà in:

- consegna di una copia cartacea e di una copia digitale degli elaborati progettuali espressamente dedicate al processo di verifica; tale consegna deve quindi intendersi per ciascun documento prodotto in relazione alle prestazioni di cui all'incarico;
- partecipazione a riunioni che si terranno nel numero necessario a discrezione del Responsabile del Procedimento;
- predisposizione della documentazione necessaria, in aggiunta o a modifica di quanto già prodotto, al fine di rispondere nella maniera più esauriente possibile ai rilievi eventualmente formalizzati; tale documentazione dovrà essere fornita anch'essa in duplice copia cartacea (oltre a una copia digitale) e dovrà evidenziare, attraverso modalità da concordare con il Responsabile del Procedimento, le modifiche apportate ai documenti.

È opportuno che l'Affidatario non introduca modifiche al progetto o a singoli elaborati già verificati, che non siano conseguenti alla necessità di risolvere le non conformità eventualmente rilevate, ovvero che non siano state preventivamente concordate con il Responsabile del Procedimento e con il personale incaricato della verifica. In caso tale eventualità si verificasse l'Affidatario è tenuto a comunicare le modifiche apportate contestualmente alla presentazione degli elaborati, evidenziandole sugli elaborati stessi e fornendone motivazione. Non saranno concesse sospensioni o proroghe sui tempi di consegna per attività di verifica aggiuntive dovute alla mancata comunicazione di modifiche apportate a documenti già verificati. I documenti consegnati dovranno essere sempre accompagnati dal relativo elenco aggiornato. Le verifiche potranno essere condotte sia durante lo svolgimento del progetto che a seguito della consegna finale del prodotto progettuale. Nel primo caso, l'Affidatario è tenuto a pianificare, in accordo con il Responsabile del Procedimento,

verifiche parziali di parti omogenee del progetto, in maniera da risolvere tutte le non conformità rilevabili sullo stesso prima della scadenza dei termini contrattuali previsti per la consegna. I pareri parziali emessi dall'Amministrazione durante lo svolgimento della prestazione saranno da intendersi limitati ad alcuni aspetti del progetto e dunque non vincolanti ai fini della valutazione finale complessiva dello stesso. Il progettista sarà quindi tenuto ad adeguarsi alle richieste conseguenti alle eventuali non conformità espresse a seguito della verifica del progetto completo. Nel secondo caso, viceversa, l'analisi del progetto sarà svolta solo a seguito della ricezione del progetto completo. La scelta fra le due differenti modalità di esecuzione del servizio di verifica spetta al Responsabile del Procedimento e sarà comunicata all'Affidatario. Per quanto non espressamente previsto si rimanda all'articolo 9 del Capitolato Descrittivo e Prestazionale.

_____, li ____

Prot. n.

Trasmessa via PEC

Spett.le

PEC:

Oggetto: LETTERA CONTRATTO PROT. N. __ DEL__ PER L’AFFIDAMENTO DEL SERVIZIO DI “PROGETTAZIONE DEFINITIVA E COORDINAMENTO DELLA SICUREZZA IN FASE DI PROGETTAZIONE DELLA NUOVA CASA DI COMUNITÀ DI MONTEMURLO DA REALIZZARSI IN VIA S. PERTINI SNC” NELL’AMBITO DEL PIANO NAZIONALE DI RIPRESA E RESILIENZA (PNRR) MISSIONE 6 – SALUTE COMPONENTE C.1 INVESTIMENTO 1 SUBINVESTIMENTO 1.
CIG:----- CUP: D15F22000610002

Con determinazione dirigenziale n. ____ del __/__/____, immediatamente esecutiva, è stato affidato ai sensi e per gli effetti dell’art. 1, commi 2, lettera a), della Legge n. 120/2020, di conversione con modificazioni del D.L. n. 76/2020, così come modificata dalla Legge 108/2021 di conversione del D.L. n. 77/2021, in deroga all’art. 36, comma 2, lettera b) del D.Lgs. n.50/2016 e ss.mm, il servizio in oggetto a favore di codesto Operatore economico.

Ai sensi dell’art. 8, comma 1, lett. a) della L. n. 120/2020 di conversione, con modificazioni, del D.L. n. 76/2020, nelle more dell’ultimazione delle verifiche dei requisiti di cui all’art. 80 del Codice, nonché dei requisiti di qualificazione previsti per la partecipazione alla procedura di cui trattasi, è stata autorizzata l’esecuzione del contratto in via d’urgenza secondo quanto previsto dall’art. 32, comma 8 del D. Lgs. 50/2016 e ss.mm., come risulta dal verbale di avvio dell’esecuzione del contratto in via d’urgenza sottoscritto dalle parti in data_____.

Lo specifico affidamento in oggetto è regolato dalle condizioni sotto riportate.

La presente costituisce contratto di appalto, concluso per corrispondenza secondo l’uso del commercio, mediante scambio di lettere, così come previsto dall’art. 32, comma 14, del D.Lgs. n. 50/2016, ss.mm., firmato digitalmente per l’Azienda USL Toscana centro dal RUP, Ing. Sara Allegranti

Si allega, infine, alla presente analogo schema di lettera contratto da restituire per PEC, firmato digitalmente dal legale rappresentante di codesto Operatore economico (di seguito, per brevità, Appaltatore).

SINTESI DI RIEPILOGO DEL CONTRATTO

Stazione Appaltante: Azienda USL Toscana centro

Responsabile Unico del Procedimento: Ing. Sara Allegranti

Affidatario: _____.

Importo a base d’affidamento: € 138.307,80, al netto di oneri previdenziali e IVA.

Prezzo offerto: € _____, al netto di oneri previdenziali e IVA

Ribasso offerto: __%.

ART. 1 - Premesse e Allegati.

1. Le premesse fanno parte integrante del contratto e, pertanto, si intendono come integralmente riportate al presente articolo.
2. Formano, altresì, parte integrante e sostanziale del presente contratto i seguenti documenti, ancorché non materialmente allegati al presente atto, che le parti affermano di ben conoscere e di accettare, come dichiarato in sede di affidamento, quali strumenti interpretativi della volontà contrattuale delle parti stesse:
 - a) Documento di indirizzo alla progettazione (DIP) e relativi allegati;
 - b) Linee Guida alla progettazione;
 - c) Capitolato Speciale descrittivo e prestazionale;
 - d) Polizze assicurative;
 - e) Offerta economica.
3. In caso di discordanza tra i vari documenti facenti parte del contratto, prevarrà l'interpretazione più favorevole alla Stazione appaltante, garantendo comunque il raggiungimento delle finalità dell'intervento e i criteri di buona tecnica esecutiva.

ART. 2. – OGGETTO DELL'INCARICO

1. La Stazione appaltante affida all'Affidatario, che accetta senza riserva alcuna, la prestazione del servizio attinente all'architettura e ingegneria per la progettazione definitiva e CSP, come descritto all'art. 1 del Capitolato speciale descrittivo e prestazionale.
2. L'Affidatario si impegna alla sua esecuzione alle condizioni di cui alla presente lettera-contratto e agli atti da questa richiamati, con particolare riferimento al Capitolato speciale descrittivo e prestazionale, nonché all'osservanza della disciplina di cui al Codice dei contratti e del D.P.R. 5 ottobre 2010, n. 207 nei limiti della sua applicabilità, alle disposizioni impartite dal Responsabile Unico del Procedimento ai sensi dell'articolo 31 del D.Lgs. 50/2016 e ss.mm., ed a tutte le norme di legge, decreti e direttive vigenti in materia.
3. Anche ai fini dell'articolo 3, comma 5, della legge n. 136 del 2010:
 - a) il Codice identificativo dell'affidamento (CIG) relativo all'intervento è il seguente: CIG: _____;
 - b) il Codice Unico di Progetto (CUP) dell'intervento è il seguente: CUP: **D15F22000610002**

ART. 3 – DESCRIZIONE DELLE PRESTAZIONI

1. La prestazione da eseguirsi in relazione al presente incarico, come dettagliato al par. 2 del Capitolato speciale descrittivo e prestazionale, consiste nella progettazione definitiva e CSP dell'intervento in oggetto.
2. Le attività oggetto del presente contratto devono essere eseguite dall'Affidatario mediante le figure professionali abilitate e nominativamente indicate dallo stesso in sede di offerta.
3. L'Affidatario dovrà trasmettere alla Stazione Appaltante ad ogni emissione della documentazione, una copia in formato digitale di tutti gli elaborati e documenti. Gli elaborati grafici dovranno essere in formato DWG (compatibile con Autocad 12), oltre che in PDF. Gli elaborati alfanumerici e i documenti dovranno essere restituiti in formato nativo compatibile con i tradizionali programmi di Office Automation, oltre che in PDF. Si rinvia per maggior

dettaglio all'art. 3 del Capitolato speciale descrittivo e prestazionale.

4. L'Affidatario, nell'espletamento dell'incarico, è obbligato all'osservanza delle norme di cui agli articoli 2222 e seguenti del Codice Civile, della deontologia professionale e di ogni altra normativa vigente in materia correlata all'oggetto dell'incarico.

Tutte le prestazioni svolte e afferenti le misure dei Piani Nazionali per la Ripresa e Resilienza (PNRR) oggetto del Capitolato speciale descrittivo e prestazionale, dovranno garantire il rispetto e la conformità ai principi e agli obblighi specifici del PNRR relativamente al principio DNSH, nonché, ove applicabili, ai principi trasversali, quali, tra l'altro, il principio del contributo all'obiettivo climatico e digitale (cd. Tagging), della parità di genere (Gender Equality), della protezione e valorizzazione dei giovani e del superamento dei divari territoriali. Per le responsabilità dell'Affidatario a tal riguardo si rimanda al par. 12 del Capitolato speciale descrittivo e prestazionale.

5. Resta a carico dell'Affidatario ogni onere strumentale e organizzativo necessario per l'espletamento delle prestazioni professionali oggetto di incarico, rimanendo egli organicamente esterno e indipendente da questa Amministrazione. L'incarico sarà svolto sotto la direzione del Responsabile unico del procedimento che si riserva in qualsiasi momento l'insindacabile facoltà di impartire istruzioni e direttive che l'Affidatario, con la sottoscrizione della presente lettera-contratto, si impegna a rispettare. L'inosservanza di dette prescrizioni costituisce inadempienza contrattuale e può comportare le conseguenze previste dall'art. 16 del Capitolato speciale descrittivo e prestazionale e dal successivo art. 13 (risoluzione).

ART. 4 - DETERMINAZIONE DEL CORRISPETTIVO

1. Il corrispettivo contrattuale è stabilito in complessive € _____ (_____euro/__) al netto degli oneri previdenziali e dell'IVA, così come da offerta economica presentata dall'Affidatario sulla piattaforma telematica START. Tale importo, salvo quanto previsto al successivo comma 3, è fisso, vincolante e onnicomprensivo. L'Affidatario prende atto e riconosce espressamente che il corrispettivo di cui alla presente lettera-contratto è adeguato all'importanza della prestazione e al decoro della professione ai sensi dell'articolo 2233, secondo comma, del codice civile ed è comprensivo anche dei diritti sulle opere dell'ingegno di cui all'articolo 2578 del codice civile.

2. I corrispettivi di cui al comma 1 sono stati determinati tenendo in considerazione l'entità economica dei lavori per i quali devono essere svolte le prestazioni, come individuata negli atti della procedura di affidamento, per un importo totale dei lavori stessi stimati in € 1.990.000,00, (unmilionenovecentonovantamila/00), oltre IVA di legge.

3. Nel caso dovessero sorgere esigenze di modifiche e/o integrazioni della progettazione che comportano un aumento dell'onorario, esso sarà oggetto di negoziazione da parte del Responsabile del procedimento e compensato ai sensi del D.M. Giustizia 17/06/2016 e della Legge 02/03/1949 n. 143 e all'importo così determinato sarà applicato il ribasso offerto.

4. Resta inteso tra le parti che il corrispettivo convenuto include tutti gli oneri e le spese eventualmente necessari per lo svolgimento delle attività pattuite, incluse le spese per viaggi e trasferte effettuati a qualsivoglia titolo.

ART. 5 - DURATA DELL'INCARICO E TERMINI

1. L'Affidatario si impegna ad espletare le prestazioni oggetto della presente lettera-contratto nei termini indicati all'art. 11 del Capitolato speciale descrittivo e prestazionale.
2. I suddetti termini potranno essere sospesi, interrotti o prorogati solo con atto scritto da parte del Responsabile del Procedimento per giustificati motivi o per l'entrata in vigore di norme di legge che vengano a disciplinare le opere da realizzare successivamente alla firma della presente lettera-contratto o in relazione ai tempi richiesti dai vari enti per il rilascio delle autorizzazioni di competenza.
3. Qualora una singola prestazione dipenda, per sequenza logica o procedimentale, da una prestazione precedente che necessita di atto di assenso comunque denominato, dovuto in forza di legge o di regolamento o in forza di provvedimento della Stazione Appaltante, tale singola prestazione non può essere iniziata se non a rischio e pericolo dell'Affidatario che dovrà provvedere al suo adeguamento conseguente all'atto di assenso o al perfezionamento dei risultati della prestazione precedente.
4. Per quanto qui non espressamente previsto si rimanda all'art. 11 del Capitolato speciale descrittivo e prestazionale.

ART. 6 - PENALI

1. Nel caso in cui l'Affidatario non rispetti i termini indicati al precedente art. 5 e nelle ipotesi di violazione delle specifiche disposizioni applicabili agli appalti finanziati, in tutto o in parte, con le risorse PNRR, nonché degli obblighi di cui ai commi 3 e 3-bis dell'articolo 47 del D.L. 77/2021, convertito con modificazioni in L. 108/2021, è prevista l'applicazione delle penali indicate all'art. 12 del Capitolato speciale descrittivo e prestazionale.
2. Le penali sono cumulabili. L'importo totale delle penali non può superare il 20% (venti per cento) dell'importo complessivo dei corrispettivi contrattuali (art. 50 D.L. 77/2021 convertito in L. 108/2021); superata tale misura la Stazione Appaltante può procedere alla risoluzione del contratto in danno al Soggetto incaricato.
3. L'irrogazione delle penali non esclude la responsabilità del Soggetto incaricato per eventuali maggiori danni subiti dalla Stazione Appaltante.
4. Della proposta di applicazione della penale viene data comunicazione al Soggetto incaricato il quale, entro 7 giorni dalla comunicazione, può avanzare le proprie controdeduzioni, sulle quali decide il Responsabile Unico del Procedimento, disponendo o meno per l'applicazione della penale in via definitiva.
5. La penale può non essere applicata qualora il Soggetto incaricato dimostri che il ritardo dell'adempimento discende da cause di forza maggiore o da circostanze, oggettivamente riscontrabili, indipendenti da fatti, volontà o facoltà a lui attribuibili.
6. La penale applicata è trattenuta in occasione del primo pagamento successivo alla sua applicazione.
7. La Stazione Appaltante potrà rivalersi anche sulle somme eventualmente già liquidate a titolo di acconto, per ogni risarcimento dovuto.

ART. 7 - SUBAPPALTO

1. All'Affidatario è fatto divieto assoluto di cedere ad altri, in tutto o in parte, l'esecuzione delle prestazioni oggetto del presente affidamento, pena la risoluzione del contratto ai sensi dell'art. 12 della presente lettera-contratto.
2. L'Affidatario dà atto che intende subappaltare le prestazioni indicate in sede di presentazione dell'offerta nel rispetto dell'art. 31, comma 8, del D. Lgs. 50/2016 e ss.mm., così come modificato dall'art. 10 della Legge 23 dicembre 2021, n. 238 (c.d. Legge europea).
3. Il subappalto sarà autorizzato dalla Stazione Appaltante con specifico provvedimento a seguito di richiesta formale dell'Affidatario e istruttoria sul possesso dei requisiti previsti dal D.lgs. 50/2016 per il soggetto individuato come subaffidatario.
4. Si precisa in ogni caso che si applicano ai subappaltatori, subcontraenti e a tutta la filiera di imprese dell'Affidatario, come previsto al precedente art. 3 e al par. 12 del Capitolato speciale descrittivo e prestazionale, i medesimi vincoli ed obblighi incombenti su quest'ultimo e previsti dal PNRR relativamente al non arrecare un danno significativo agli obiettivi ambientali cd. "Do No Significant Harm" (DNSH), ai sensi dell'articolo 17 del Regolamento (UE) 2020/852 del Parlamento Europeo e del Consiglio del 18 giugno 2020, e, ove applicabili, ai principi trasversali, quali, tra l'altro, il principio del contributo all'obiettivo climatico e digitale (cd. Tagging), della parità di genere (Gender Equality), della protezione e valorizzazione dei giovani e del superamento dei divari territoriali
5. Nel caso in cui il Soggetto incaricato intenda avvalersi di collaboratori a supporto di quanto previsto nell'offerta presentata dovrà, prima dell'avvio del servizio comunicare i nominativi e il dettaglio delle prestazioni richieste.
6. Per quanto non espressamente previsto nel presente articolo si rimanda a quanto disposto dall'art. 105 del D.lgs. 50/2016 e ss.mm..

ART. 8 – MODIFICA AL CONTRATTO

1. Nessuna variazione può essere introdotta dall'Affidatario di propria iniziativa, per alcun motivo, in difetto di autorizzazione della Stazione Appaltante.
2. Le modifiche al contratto sono disciplinate al par. 15 del Capitolato speciale descrittivo e prestazionale.
3. La remunerazione di tali modifiche dovrà essere preliminarmente concordata fra le parti sulla base delle tariffe di cui al D.M. 17 giugno 2016, tenuto conto del ribasso d'asta offerto in sede di offerta.

ART. 9 – ANTICIPAZIONE, PAGAMENTI E TRACCIABILITÀ DEI PAGAMENTI

1. In applicazione dell'articolo 35, comma 18, del Codice dei contratti è dovuta all'Affidatario una somma, a titolo di anticipazione, pari al 20% (venti per cento) sull'importo del contratto, da corrispondere entro 15 (quindici) giorni dalla data di effettivo inizio della prestazione accertato dal RUP.
2. L'erogazione dell'anticipazione è comunque subordinata alla costituzione di una garanzia fideiussoria da parte dell'Affidatario di importo pari all'anticipazione recuperata con le modalità previste al par. 6 del Capitolato speciale descrittivo e prestazionale a cui si rimanda

per maggior dettaglio.

3. Ai sensi dell'art.207 comma 2 del D.L. del 19.05.2020 n. 34, *“Disposizioni urgenti per la liquidità delle imprese appaltatrici”*, convertito in Legge n. 77 del 17.07.2020 recante *“Misure urgenti in materia di salute, sostegno al lavoro e l'economia, nonché di politiche sociali connesse all'emergenza epidemiologica del COVID-19”*, a parziale deroga di quanto stabilito al precedente punto 1, l'importo dell'anticipazione può essere incrementato fino al 30%, nei limiti e compatibilmente con le risorse annuali stanziare per l'intervento oggetto del presente contratto.

4. All'Affidatario verranno liquidati i corrispettivi dovuti alle condizioni e nei termini previsti dall'art. 7 del Capitolato speciale descrittivo e prestazionale.

5. All'esito positivo della verifica di conformità in corso di esecuzione condotta dal DEC, se nominato, o dal RUP, verrà rilasciato dal RUP medesimo il Certificato di pagamento relativo alla liquidazione delle singole rate di acconto ed a saldo in favore dell'Affidatario, nel rispetto dei termini di pagamento previsti all'art. 7 del Capitolato speciale descrittivo e prestazionale.

I corrispettivi in acconto devono essere altresì ridotti dello 0,50% in applicazione della ritenuta prevista dall'art. 30, comma 5 bis del Codice. Le ritenute operate saranno svincolate soltanto in sede di liquidazione finale.

6. Ogni pagamento è subordinato alla presentazione alla Stazione Appaltante di regolare fattura elettronica emessa e trasmessa in formato elettronico tramite il Sistema di Interscambio (SDI) al Codice Univoco Ufficio C27NVZ - Codice IPA (auslct). La fattura elettronica dovrà essere intestata all'Azienda USL Toscana centro CF/P.IVA 06593810481, con sede legale in Firenze, Piazza Santa Maria Nuova, 1.

7. A decorrere dalla data stabilita per l'applicazione dell'articolo 1, comma 414, della Legge 205/2017 e Decreto del Ministero delle Finanze del 7/12/2018, *“Modalità e tempi delle disposizioni in materia di emissione e trasmissione dei documenti attestanti l'ordinazione degli acquisti di beni e servizi effettuata in forma elettronica da applicarsi agli enti del servizio sanitario nazionale”*, la trasmissione dei documenti attestanti l'ordinazione e l'esecuzione degli acquisti viene gestita in via telematica mediante il NSO - Nodo Smistamento Ordini del M.E.F. e sulle fatture elettroniche dovranno essere obbligatoriamente riportati i documenti attestanti l'ordinazione e l'esecuzione degli acquisti di beni e servizi, pena l'impossibilità di dar corso alla liquidazione e successivo pagamento delle fatture.

8. La fattura deve obbligatoriamente riportare il numero dell'ordine emesso dalla competente struttura aziendale, il codice unico di progetto (CUP) e il codice identificativo di gara (CIG).

Qualora le fatture pervengano in modalità diversa da quella prevista dai precedenti commi 4, 5 e 6, o non siano conformi a quanto previsto dal presente articolo, le stesse non verranno accettate.

9. Il pagamento è comunque subordinato alla presentazione della fattura elettronica e al possesso della regolarità contributiva accertata dalla Cassa competente e, se il caso lo prevede, da INPS o INAIL (DURC).

8. In merito alla tracciabilità dei pagamenti, in ottemperanza all'articolo 3 della legge n. 136 del 2010:

a) tutti i movimenti finanziari relativi all'intervento a favore dell'Affidatario, dei subappaltatori, dei sub-contrattenti, dei sub-fornitori o comunque di soggetti che eseguono lavori, forniscono beni o prestano servizi in relazione all'intervento, devono avvenire mediante bancario o postale, ovvero altro mezzo che sia ammesso dall'ordinamento giuridico quale idoneo alla tracciabilità, sui conti dedicati di cui all'articolo 5;

b) ogni pagamento deve riportare il CIG e il CUP di cui all'articolo 2, comma 4;

c) devono comunque essere osservate le disposizioni di cui al predetto articolo 3 della legge n. 136 del 2010;

d) le clausole di cui al presente articolo devono essere obbligatoriamente riportate nei contratti sottoscritti con i subappaltatori e i subcontraenti della filiera delle imprese a qualsiasi titolo interessate all'intervento di cui al presente contratto; in assenza di tali clausole i predetti contratti sono nulli senza necessità di declaratoria.

e) l'Affidatario si impegna a dare immediata comunicazione alla Stazione appaltante e alla Prefettura-Ufficio territoriale del Governo della provincia di Firenze della notizia dell'inadempimento della propria controparte (subAffidatario/subcontraente) agli obblighi di tracciabilità finanziaria;

f) in caso di inadempienza dell'Affidatario sono previste le sanzioni di cui all'art. 6 della Legge n. 136/2010.

10. I pagamenti saranno disposti ai sensi dell'art. 113-bis, comma 1, del D.Lgs. n. 50/2016 e ss.mm., in seguito all'entrata in vigore della Legge n. 37/2019, e decorrono, ai sensi dell'art. 4, comma 6, del D. Lgs. n. 231/2002 e s.m.i., dalla data di conclusione delle verifiche di conformità condotte sull'esecuzione delle prestazioni previste dal contratto.

ART. 10 – POLIZZE ASSICURATIVE

1. Come stabilito dalla lettera di richiesta offerta, l'Affidatario ha presentato la garanzia definitiva sotto forma di polizza fideiussoria, stabilita nella misura del ___% dell'importo contrattuale di € _____ (oltre IVA ed oneri previdenziali) e ridotta del ___%, ossia pari ad € _____, secondo le disposizioni di cui all'art. 103, comma 1, e all'art. 93, comma 7, del D.Lgs. n. 50/2016 e ss.mm., calcolata sulla base del ribasso offerto (pari a ___%), mediante polizza assicurativa n° _____, emessa il _____ dalla Compagnia assicurativa _____.

2. Il soggetto incaricato ha prodotto, altresì, come previsto dall'art. 14 del Capitolato speciale descrittivo e prestazionale, idonee polizze assicurative per la copertura dei rischi di natura professionale, ai sensi dell'art. 24, comma 4, del D.Lgs. 50/2016 e ss.mm., come di seguito riportato:

- _____, numero _____, emessa da _____, in data _____, scadenza _____, quietanza premio emessa in data _____, ripartizione _____;

- _____, numero _____, emessa da _____, in data _____, scadenza _____, quietanza premio emessa in data _____, ripartizione _____.

3. Tale/i polizza/e dovrà/anno coprire – oltre ai rischi di cui all'art. 106, commi 9 e 10, del Codice – i rischi derivanti da errori od omissioni nella redazione del progetto che possano determinare a carico della Stazione appaltante nuove spese di progettazione e/o maggiori costi.

4. La/e polizza/e coprono anche tutti i soggetti che svolgono la progettazione in base alle indicazioni rese dal concorrente in sede di presentazione dell'offerta.

ART. 11 – ADEMPIMENTI LEGALI

1. Il Soggetto incaricato conferma che alla data odierna non sussistono impedimenti alla sottoscrizione del contratto e che, in particolare, rispetto a quanto dichiarato in sede di procedura di affidamento:

a) non ricorre alcuna delle cause di esclusione di cui all'articolo 80 del D.Lgs. 50/2016 e

ss.mm.;

b) non sono intervenute sospensioni, revoche o inibizioni relative all'iscrizione all'ordine professionale dei tecnici titolari di funzioni infungibili come definite in sede di procedura di affidamento.

c) non sussistono le cause di divieto, decadenza o di sospensione di cui all'art. 67 del D.Lgs. 6 settembre 2011, n. 159 nonché di un tentativo di infiltrazione mafiosa di cui all'art. 84, comma 4, del medesimo decreto;

d) non sussistono le condizioni di cui all'art. 53, comma 16-ter, del Dlgs 165/2001 o che siano incorsi, ai sensi della normativa vigente, in ulteriori divieti a contrattare con la pubblica amministrazione.

ART. 12 - RISOLUZIONE DEL CONTRATTO

1. L'Affidatario si obbliga, nell'esecuzione delle prestazioni oggetto del presente atto, al rispetto del Codice di comportamento dei dipendenti pubblici, approvato con D.P.R. n. 62/2013 e al rispetto degli obblighi stabiliti dal Codice di comportamento dei dipendenti della Stazione appaltante, approvato in via definitiva con deliberazione n. 1358 del 16.09.2016, di seguito denominato Codice di comportamento, consapevole che la violazione degli obblighi anzidetti anche da parte dei propri collaboratori a "qualsiasi titolo" costituisce causa di risoluzione del contratto qualora in ragione della gravità o della reiterazione la stessa sia ritenuta grave.

Il Codice di comportamento della Stazione appaltante è consultabile nella sezione "Amministrazione trasparente" del sito istituzionale della Stazione appaltante.

L'Affidatario si impegna a mettere a conoscenza i propri collaboratori a qualsiasi titolo del Codice di comportamento della Stazione appaltante.

Un'eventuale violazione del Codice di comportamento, verificata dalla Stazione appaltante, comporterà la contestazione per iscritto dell'addebito, assegnando un termine non superiore a 10 giorni per la presentazione di eventuali controdeduzioni. Decorso infruttuosamente il suddetto termine e, ove le controdeduzioni risultassero non fondate, la Stazione appaltante procederà alla risoluzione del contratto, fatto salvo il risarcimento del danno.

2. Il contratto si risolverà di diritto, mediante semplice ed unilaterale dichiarazione da comunicarsi a mezzo posta elettronica certificata da parte dell'Amministrazione nei casi e con le modalità previste dall'art. 16 del Capitolato speciale descrittivo e prestazionale.

3. E' facoltà della Stazione Appaltante risolvere il presente contratto in ogni momento quando l'Affidatario contravvenga alle condizioni di cui al contratto stesso, oppure a norme di legge o aventi forza di legge, ad ordini e istruzioni legittimamente impartiti dal Responsabile del procedimento, non produca la documentazione richiesta o la produca con ritardi pregiudizievoli, oppure assuma atteggiamenti o comportamenti ostruzionistici o inadeguati nei confronti di autorità pubbliche competenti al rilascio di atti di assenso da acquisire in ordine all'oggetto delle prestazioni.

4. È altresì facoltà della Stazione Appaltante risolvere il presente contratto qualora l'Affidatario, in assenza di valida giustificazione scritta recapitata tempestivamente alla stessa Stazione Appaltante, si discosti dalle modalità di espletamento delle prestazioni o

contravvenga agli obblighi di cui all'articolo 3 della presente lettera-contratto.

5. Il contratto può altresì essere risolto in uno dei seguenti casi:

- a) revoca o decadenza dell'iscrizione all'ordine professionale di appartenenza; in caso di professionista incaricato strutturato in forma associata o societaria la condizione opera quando la struttura non disponga di una figura professionale sostitutiva;
- b) perdita o sospensione della capacità a contrattare con la pubblica amministrazione in seguito a provvedimento giurisdizionale anche di natura cautelare;
- c) applicazione di misure di prevenzione o di sicurezza in materia di lotta alla criminalità organizzata;
- d) violazione grave o reiterata di disposizioni in materia fiscale, tributaria o contributiva, oppure in materia assistenziale o del diritto del lavoro, verso i dipendenti o i collaboratori;
- e) accertamento della violazione della disciplina del subappalto di cui all'art. 105 del D.Lgs. n. 50/2016 e ss.mm.;
- f) ulteriori cause di risoluzione previste dall'art. 108 del D.Lgs. n. 50/2016 e ss.mm..

6. In caso di risoluzione del contratto si procederà all'escussione della garanzia definitiva, salvo l'ulteriore risarcimento dei danni, anche derivanti della necessità di procedere ad un nuovo affidamento.

ART. 13 – CONTROVERSIE

1. Per qualsiasi controversia insorta tra le parti derivante o connessa al presente contratto, ove la Azienda USL Toscana Centro sia attore o convenuto, è competente il Foro di Firenze con espressa rinuncia di qualsiasi altro.

ART. 14 – RECESSO

1. La Stazione Appaltante si riserva la facoltà di recedere dal presente contratto in qualsiasi momento per sopravvenute esigenze rimesse alla sua esclusiva valutazione. Essa ne dovrà dare formale comunicazione all'Affidatario con un preavviso di almeno 20 giorni.
2. In tal caso verranno corrisposti all'Affidatario unicamente i corrispettivi e le spese relative calcolati come indicato dal comma 2 del citato articolo 109.
3. Ai sensi del comma 2 del citato articolo 109, sarà corrisposto all'Affidatario il decimo dell'importo calcolato sulla differenza tra l'importo dei quattro quinti del prezzo posto a base di gara depurato del ribasso d'asta e l'ammontare netto dei servizi eseguiti.
4. Resta inteso che, laddove il recesso intervenga prima dell'avvio dell'incarico nulla sarà dovuto, neppure a titolo di indennizzo, per il mancato affidamento di una o più delle prestazioni dette.
5. La Stazione Appaltante, se sopraggiungono motivi di interesse pubblico e/o normative ovvero mutamenti organizzativi a carattere eccezionale che hanno incidenza sull'esecuzione delle prestazioni (c.d. giusta causa), può recedere in tutto o in parte unilateralmente dal presente contratto, con lo stesso termine di preavviso di cui al precedente comma 1: in tali ipotesi, l'Affidatario ha diritto di ricevere il pagamento delle prestazioni eseguite, purché correttamente effettuate, secondo il corrispettivo contrattuale, rinunciando espressamente, ora per allora, a qualsiasi ulteriore pretesa anche di natura risarcitoria e ad ogni ulteriore compenso o indennizzo e/o rimborso spese, anche in deroga a quanto previsto dall'art. 1671 del codice

civile.

ART. 15 - DOMICILIO, RAPPRESENTANZA DELLE PARTI

1. L'Affidatario elegge il proprio domicilio per tutti gli effetti di cui al presente contratto presso _____ in _____ Via/Piazza _____ n.____
PEC _____.
2. L'Affidatario individua come soggetto referente per ogni aspetto tecnico, amministrativo ed economico connesso al presente contratto il _____.
3. L'Amministrazione committente individua come soggetto referente per ogni aspetto tecnico, amministrativo ed economico connesso al presente contratto, quale Responsabile Unico del Procedimento di cui all'articolo 31 del D.lgs. n. 50/2016 e s.m. Ing. Sara Allegranti

ART. 16 - SPESE DI CONTRATTO, IMPOSTE, TASSE E TRATTAMENTO FISCALE

1. Tutte le spese del presente contratto, inerenti e conseguenti (imposte, tasse, ecc.) sono a totale carico dell'Affidatario.
2. Poiché l'esecuzione delle opere di cui trattasi è soggetta ad IVA, il presente atto sarà registrato con l'applicazione dell'imposta fissa solo in caso d'uso, ai sensi del combinato disposto degli artt. 5, comma 2 e 40 del D.P.R. 131/1986.
3. L'imposta sul valore aggiunto, alle aliquote di legge, è a carico della Stazione Appaltante.

ART. 17 - TRATTAMENTO DEI DATI PERSONALI

1. Con la sottoscrizione della presente lettera-contratto l'Affidatario acconsente che i suoi dati personali resi per la stipulazione e per tutti gli eventuali ulteriori adempimenti che si dovessero rendere necessari durante l'esecuzione del contratto medesimo siano trattati dalla Azienda USL Committente, ai sensi del GDPR - Regolamento UE 2016/679; lo stesso prende atto altresì dei diritti e delle condizioni che conseguono alla disciplina del predetto GDPR - Regolamento UE 2016/679.

ART. 18 – DISPOSIZIONI FINALI

1. Gli effetti del presente atto decorreranno dalla data della trasmissione mediante PEC dall'Affidatario alla Stazione appaltante della lettera di accettazione della presente lettera contratto, debitamente sottoscritta con firma digitale.

Il Responsabile Unico del Procedimento

(firmato digitalmente)



Finanziato
dall'Unione europea
NextGenerationEU



città, data

Numero nota

Trasmessa via PEC

Spett.le Azienda USL Toscana centro
Ing. _____
Responsabile Unico del Procedimento
SOC _____
Dipartimento Area Tecnica
pec: areatecnica.uslcentro@postacert.toscana.it

Oggetto: SOTTOSCRIZIONE PER ACCETTAZIONE DELLA LETTERA CONTRATTO PROT. N. __ DEL __ PER L'AFFIDAMENTO DEL SERVIZIO DI "PROGETTAZIONE DEFINITIVA E COORDINAMENTO DELLA SICUREZZA IN FASE DI PROGETTAZIONE DELLA NUOVA CASA DI COMUNITÀ DI MONTEMURLO DA REALIZZARSI IN VIA S. PERTINI SNC" NELL'AMBITO DEL PIANO NAZIONALE DI RIPRESA E RESILIENZA (PNRR) MISSIONE 6 – SALUTE, nell'ambito del Piano Nazionale di Ripresa e Resilienza (PNRR) Missione 6 – Salute Componente C.1 Investimento 1 Subinvestimento 1. CIG: CUP: D15F22000610002

Il sottoscritto _____ nato il _____ a _____ e residente a _____ in via _____ n. __, in qualità di Legale Rappresentante dell'Operatore economico _____ c.f./p.iva _____ con sede legale in via _____, cui è stato affidato ai sensi dell'art. 1, commi 2, lettera a), della Legge n. 120/2020, di conversione con modificazioni del D.L. n. 76/2020, così come modificata dalla Legge 108/2021 di conversione del D.L. n. 77/2021, in deroga all'art. 36, comma 2, lettera b) del D.Lgs. n.50/2016 e ss.mm, il servizio in oggetto,

DICHIARA SOTTO LA PROPRIA RESPONSABILITÀ

- a) di avere letto, di approvare e di accettare tutte le condizioni contenute nella lettera contratto prot. nr. ____ del ____ sottoscritta dalla Stazione appaltante e tutti i documenti che, seppure alla stessa non materialmente allegati, ne costituiscono parte integrante e sostanziale;
- b) di accettare, in particolare, ai sensi dell'art. 1341 c.c. senza condizione o riserva alcuna, i seguenti articoli:

- Articolo 6 - Penali
- Articolo 12 – Risoluzione del contratto
- Articolo 13 – Controversie
- Articolo 14 - Recesso
- Articolo 16 - Spese di contratto, imposte, tasse e trattamento fiscale

Data _____

Per l'Affidatario
Il Rappresentante Legale

(documento firmato digitalmente)

EMPOLI, __/__/2022
Prot. n.

Spett.le
OMISSIS

Oggetto: procedura per l'affidamento diretto, in modalità telematica tramite il Sistema di acquisti Telematici della Regione Toscana "START", ai sensi e per gli effetti dell'art. 1, commi 2, lettera a), della legge n. 120/2020, di conversione con modificazioni del D.L. n. 76/2020, così come modificata dalla Legge 108/2021 di conversione del D.L. n. 77/2021, in deroga all'art. 36, comma 2, lettera b) del D.Lgs. n.50/2016 e ss.mm, con richiesta di offerta per l'esecuzione del servizio di "PROGETTAZIONE DEFINITIVA E COORDINAMENTO DELLA SICUREZZA IN FASE DI PROGETTAZIONE DELLA NUOVA CASA DI COMUNITÀ DI MONTEMURLO DA REALIZZARSI IN VIA S. PERTINI SNC" nell'ambito del Piano Nazionale di Ripresa e Resilienza (PNRR) Missione 6 – Salute, Componente 1 Investimento 1 Subinvestimento 1

Importo a base dell'affidamento: € 138.307,80 soggetti a ribasso, oltre oneri previdenziali e IVA di legge

CUP: D15F22000610002

CIG: _____

Scadenza presentazione dell'offerta: ore ____ del giorno _____

Si invita codesta spettabile O.E. a presentare, in modalità telematica, la propria migliore offerta, sulla base delle specifiche tecniche contenute nella presente lettera e nei documenti allegati alla procedura telematica, per l'affidamento diretto della prestazione in oggetto, ai sensi e per gli effetti dell'art. 1, commi 1 e 2, lettera a), della legge n. 120/2020, di conversione con modificazioni del D.L. n. 76/2020, così come modificata dalla Legge 108/2021 di conversione del D.L. n. 77/2021, in deroga all'art. 36, comma 2, lettera b) del D. Lgs. n. 50/2016 e ss.mm.

La procedura di affidamento diretto in oggetto è stata disposta con determina dirigenziale n. ____ del _____.

1. PREMESSE

Il contenuto della presente lettera di richiesta offerta rispetta le disposizioni relative all'attuazione del Piano Nazionale di Ripresa e Resilienza (PNRR) approvato con Decisione ECOFIN del 13/07/2021, nello specifico riferimento alla Missione 6 – Salute (di seguito, "M6 – Salute") e, in particolare, Componente 1: Reti di prossimità, strutture intermedie e telemedicina per l'assistenza territoriale, Componente 2: Innovazione, ricerca e digitalizzazione del Servizio Sanitario Nazionale; Investimento.

L'Azienda USL Toscana centro, nell'attuazione degli interventi previsti in riferimento alla M6 – Salute, rispetta i principi e gli obblighi specifici del PNRR relativamente al non arrecare un danno significativo agli obiettivi ambientali cd. "Do No Significant Harm" (di seguito, "DNSH"), ai sensi dell'articolo 17 del Regolamento (UE) 2020/852 del Parlamento europeo e del



Finanziato
dall'Unione europea
NextGenerationEU



Consiglio del 18 giugno 2020 e, ove applicabili, ai principi trasversali, quali, tra gli altri, ai principi del contributo all'obiettivo climatico e digitale (cd. *Tagging*), della parità di genere (*Gender Equality*), della protezione e valorizzazione dei giovani e del superamento dei divari territoriali.

L'affidamento è disciplinato, oltre che dalla presente lettera di richiesta offerta, da:

- D.Lgs. n. 50/2016 e ss.mm.ii (di seguito chiamato anche “Codice”);
- Legge n. 120/2020 di conversione con modificazioni del D.L. n. 76/2020 recante “*Misure urgenti per la semplificazione e l'innovazione digitale*”, così come modificata dalla Legge 108/2021 di conversione del D.L. n. 77/2021;
- D.P.R. 5 agosto 2010, n. 207 limitatamente alle disposizioni ancora in vigore e richiamate dall'art. 216 (Disposizioni transitorie e di coordinamento) del Codice;
- D.Lgs. n. 81/2008 e ss.mm.ii.;
- Decreto del Ministro della Giustizia del 17/06/2016 “*Approvazione delle Tabelle dei corrispettivi commisurati a livello qualitativo delle prestazioni di progettazione adottato ai sensi dell'art. 24, comma 8, del Codice*” (in seguito: D.M. 17/06/2016);
- Decreto del Ministro Infrastrutture e Trasporti del 02/12/2016, n. 263 “*Regolamento recante definizione dei requisiti che devono possedere gli operatori economici per l'affidamento dei servizi di architettura e ingegneria e individuazione dei criteri per garantire la presenza di giovani professionisti, in forma singola o associata, nei gruppi concorrenti ai bandi relativi a incarichi di progettazione, concorsi di progettazione e di idee, ai sensi dell'articolo 24, commi 2 e 5 del decreto legislativo 18 aprile 2016, n. 50*”;
- Decreto del Ministero delle Infrastrutture e Trasporti del 07/03/2018, n. 49 *Regolamento recante: «Approvazione delle linee guida sulle modalità di svolgimento delle funzioni del direttore dei lavori e del direttore dell'esecuzione»*;
- Linee Guida ANAC n. 1 e n. 4 di attuazione del Decreto Legislativo 18 aprile 2016, n. 50;
- Norme tecniche di funzionamento del Sistema telematico Acquisti Regionale della Toscana (START), consultabili all'indirizzo <https://start.toscana.it/site-references/progetto>;
- disposizioni di legge e di regolamento vigenti in materia, alle quali si fa rinvio per quanto qui non espressamente contemplato.

La partecipazione alla presente procedura di affidamento comporta, da parte dell'affidatario, l'accettazione delle condizioni contenute nella presente “Lettera di richiesta offerta” e nella documentazione tecnica, disponibile sul sistema telematico START all'indirizzo internet <https://start.toscana.it>, costituita dai seguenti documenti:

- 1) Documento di Indirizzo alla Progettazione (DIP) e relativi allegati;
- 2) Capitolato Speciale descrittivo e prestazionale;
- 3) Linee guida alla redazione del progetto;
- 4) Schemi di lettera-contratto e lettera sottoscrizione per accettazione della lettera-contratto

2. OGGETTO, IMPORTO A BASE DI AFFIDAMENTO E OPZIONI.

L'affidamento ha per oggetto l'esecuzione del servizio di “**PROGETTAZIONE DEFINITIVA E COORDINAMENTO DELLA SICUREZZA IN FASE DI PROGETTAZIONE DELLA NUOVA CASA DI COMUNITÀ DI MONTEMURLO DA REALIZZARSI IN VIA S. PERTINI SNC**”, come meglio dettagliato all'art. 2 del Capitolato Speciale descrittivo e prestazionale.

Prestazione a base di affidamento: redazione progetto definitivo ai sensi dell'art. 23, comma 7 del Codice e Coordinamento della Sicurezza in fase di Progettazione (CSP), in accordo con le indicazioni riportate nel DIP allegato.



Finanziato
dall'Unione europea
NextGenerationEU



L'importo dei lavori cui si riferisce il servizio da affidare è stimato in € 1.990.000,00, oltre IVA di legge, riferito alle seguenti classi e categorie di cui al D.M. 17/06/2016:

CATEGORIE D'OPERA	ID. OPERE		Grado Complessit à <<G>>	Costo Categorie Opera <<V>>	Importo stimato Servizio
	Codice	Descrizione			
EDILIZIA	E.08	Sede Azienda sanitaria, distretto sanitario, ambulatori di base	0,95	€ 895.500,00	55.649,02
STRUTTURE	S.03	Strutture, opere infrastrutturali puntuali, verifiche soggette ad azioni sismiche	0,95	€ 497.500,00	32.806,90
IMPIANTI	IA.01	Impianti per l'approvvigionamento, la preparazione e la distribuzione di acqua nell'interno di edifici o per scopi industriali - Impianti sanitari, di fognatura ed opere relative al trattamento delle acque di rifiuto - Reti di distribuzione di combustibili liquidi o gassosi - Impianti per la distribuzione dell'aria compressa, del vuoto e di gas medicali - Impianti e reti antincendio	0,75	€ 99.500,00	8.059,61
IMPIANTI	IA.02	Impianti di riscaldamento, di raffrescamento, climatizzazione, trattamento dell'aria - Impianti meccanici di distribuzione fluidi - Impianto solare termico	0,85	€ 199.000,00	14.864,14
IMPIANTI	IA.03	Impianti elettrici, di illuminazione, telefonici, di rivelazione incendi, fotovoltaici, a corredo di edifici e costruzioni di importanza corrente - Singole apparecchiature per laboratori e impianti pilota di tipo semplice	1,15	€ 298.500,00	26.928,13
Totale				€ 1.990.000,00	€ 138.307,80

Ai sensi di quanto previsto dall'art. 48, comma 2, del Codice, costituiscono, come dal documento "Determinazione del corrispettivo" presente fra la documentazione disponibile sul sito internet <https://start.toscana.it>:

- a) **prestazione principale:** la categoria **E.08**;
- b) **prestazioni secondarie:** le categorie **S.03, IA.01, IA.02, IA.03**.

L'importo del corrispettivo posto **a base di affidamento** e soggetto a ribasso, determinato per le attività oggetto della presente procedura, calcolato in base alle tabelle del D.M. 17/06/2016, ammonta ad € 138.307,80 (euro centotrentottomilatrecentosette/80), oneri previdenziali e IVA di legge, come riportato nel documento "Determinazione del Corrispettivo".

Prestazione	Importo stimato del corrispettivo [euro]	% Corrispettivo
Prestazione a base di affidamento	€ 138.307,80	100%
Importo massimo stimato dell'affidamento	€ 138.307,80	100%

Nella tabella seguente è indicato l'elenco delle prestazioni e dei relativi corrispettivi con dettaglio delle spese ed oneri accessori, stimati pari al 5%.

Categoria e ID delle opere	G (grado di complessità)	Importo delle opere [euro]	Compensi [euro]	Spese e oneri accessori (5%) [euro]	Corrispettivi [euro]
E.08	0,95	€ 895.500,00	€ 52.999,06	€ 2.649,96	€ 55.649,02
S.03	0,95	€ 497.500,00	€ 31.244,67	€ 1.562,23	€ 32.806,90
IA.01	0,75	€ 99.500,00	€ 7.675,82	€ 383,79	€ 8.059,61
IA.02	0,85	€ 199.000,00	€ 14.156,33	€ 707,81	€ 14.864,14
IA.03	1,15	€ 298.500,00	€ 25.645,83	€ 1.282,30	€ 26.928,13
Totale comprensivo di spese e oneri [euro]					€ 138.307,80

Dagli importi sopra riportati si determina che il **valore dell'affidamento**, ai sensi dell'art. 35, comma 4 del Codice, è pari a **€ 138.307,80 (euro centotrentottomilatrecentosette/80)** al netto degli oneri previdenziali e fiscali.

Non sono individuati costi della sicurezza in quanto per il servizio non si ravvisano rischi di interferenza.

Ai sensi del combinato disposto degli artt. 23, comma 16 e 95, comma 10 del Codice nel determinare l'importo posto a base di affidamento, non sono stati individuati i costi della manodopera in quanto trattasi di servizi di natura intellettuale.

Il corrispettivo è da intendersi onnicomprensivo di tutti gli adempimenti relativi alle attività professionali oggetto dell'incarico previste da leggi e regolamenti vigenti in materia, nonché dalle norme del Codice Civile e dei codici deontologici.

3. TEMPI DI ESECUZIONE, MODALITA' DI FINANZIAMENTO E PAGAMENTI

Per quanto riguarda i tempi di esecuzione della prestazione, le penali, la contabilizzazione, l'attestazione di regolare esecuzione e i pagamenti, si rinvia a quanto riportato nel Capitolato Speciale descrittivo e prestazionale.

La spesa relativa alle prestazioni oggetto del presente affidamento è finanziata mediante Risorse PNRR DGRT 599/2022 e con risorse FCR DD 17294/2022.

La corresponsione del compenso non è subordinata all'ottenimento del finanziamento dell'opera progettata ai sensi dell'art. 24, comma 8-bis del Codice.

4. GENERALITÀ OPERATIVE E MODALITÀ DI PARTECIPAZIONE ALLA PROCEDURA TELEMATICA DI AFFIDAMENTO

La presente procedura si svolgerà in modalità interamente telematica. Pertanto, per partecipare alla procedura, gli operatori economici interessati dovranno identificarsi sul Sistema Telematico Acquisti Regionale della Toscana, accessibile all'indirizzo: <https://start.toscana.it> utilizzando username e password scelti al momento dell'iscrizione all'indirizzario.

Istruzioni dettagliate su come effettuare la procedura di registrazione sono disponibili sul sito stesso nella sezione dedicata alla procedura di registrazione o possono essere richieste al **Call Center del gestore del Sistema Telematico tramite il n. 0810084010 o all'indirizzo di posta elettronica start.oe@accenture.com.**

Per firmare digitalmente, ove richiesto, la documentazione di gara, i titolari o legali rappresentanti o procuratori degli operatori economici che intendono partecipare alla procedura di affidamento dovranno essere in possesso di un certificato qualificato di firma elettronica che,

al momento della presentazione dell'offerta, non risulti scaduto di validità ovvero non risulti revocato o sospeso. Ai sensi del Regolamento (UE) n. 910/2014 del Parlamento europeo e del Consiglio, del 23 luglio 2014, il certificato qualificato dovrà essere rilasciato da un prestatore di servizi fiduciari qualificati presente nella lista di fiducia (*trusted list*) pubblicata dallo Stato membro in cui è stabilito.

Al fine di verificare la validità delle firme digitali e delle firme elettroniche qualificate basate su certificati rilasciati da tutti i soggetti autorizzati in Europa, la Commissione europea ha reso disponibile un'applicazione open source utilizzabile on line sul sito dell'Agenzia per l'Italia Digitale nella sezione "Software di verifica". L'amministrazione utilizzerà tale applicazione per il riconoscimento e la verifica dei documenti informatici sottoscritti nei diversi Stati Membri della Comunità.

4.1 Chiarimenti

Le eventuali richieste di chiarimenti da parte dell'Operatore economico dovranno essere formulate attraverso l'apposita funzione "chiarimenti", nell'area riservata alla presente procedura, all'indirizzo <https://start.toscana.it>, entro e non oltre 48 ore dalla data e ora di scadenza per la presentazione dell'offerta.

Le risposte a tutte le richieste presentate in tempo utile verranno fornite in forma anonima e pubblicate nella pagina di dettaglio della presente procedura nella sezione "Chiarimenti", sottosezione "Chiarimenti pubblicati" all'indirizzo internet <https://start.toscana.it>.

5. CONDIZIONI DI PARTECIPAZIONE

Gli operatori economici invitati concorreranno in forma singola o associata secondo le disposizioni dell'art. 46 del Codice, purché in possesso dei requisiti prescritti dai successivi articoli.

Pertanto, nel rispetto dell'articolo 48, comma 11 del Codice, l'operatore economico invitato individualmente ha la facoltà di partecipare e di trattare per sé o quale mandatario di operatori riuniti. Ai soggetti costituiti in forma associata si applicano le disposizioni di cui agli artt. 47 e 48 del Codice.

5.1 Composizione Gruppo di Lavoro

Prestazioni a base di gara

Le figure e le funzioni necessarie per l'esecuzione della/e prestazione/i oggetto del presente affidamento sono le seguenti:

1. Responsabile dell'integrazione delle prestazioni specialistiche ;
2. Almeno n. 1 Ingegnere / Architetto, iscritto nel rispettivo Albo professionale, in possesso di specifiche competenze in materia di strutture ed opere edili (*figura che può coincidere anche con quella indicata agli altri punti*);
3. Almeno n. 1 Ingegnere / Perito Industriale/ Architetto, iscritto nel rispettivo Albo professionale, in possesso di specifiche competenze in materia di impianti meccanici, di climatizzazione ed involucri edilizi (*figura che può coincidere anche con quella indicata agli altri punti*);
4. Almeno n. 1 Ingegnere / Perito Industriale/ Architetto, iscritto nel rispettivo Albo professionale, in possesso di specifiche competenze in materia di impianti elettrici, speciali e fotovoltaici (*figura che può coincidere anche con quella indicata agli altri punti*);
5. Almeno n. 1 tecnico (Ingegnere / Architetto / Geometra / Perito Industriale), iscritto nel rispettivo Albo professionale e nell'Elenco dei "Professionisti Antincendio" tenuto presso il Ministero dell'Interno (*figura che può coincidere anche con quella indicata agli altri punti*);
6. Almeno n. 1 Tecnico Competente in Acustica ambientale, iscritto nel rispettivo Elenco nazionale presso la banca dati *web* ENTECA (*figura che può coincidere anche con quella indicata agli altri punti*);

7. Almeno n. 1 tecnico (Ingegnere / Architetto / Geometra / Perito Industriale), iscritto nel rispettivo Albo professionale, in possesso dei requisiti professionali necessari per lo svolgimento dei compiti di “Coordinatore della Sicurezza in fase di Progettazione ed Esecuzione dell’opera” di cui al Titolo IV del D.Lgs. n. 81/2008 e ss.mm.ii. *(figura che può coincidere anche con quella indicata agli altri punti).*

E’ ammessa la coincidenza ad un solo soggetto di tutti i ruoli sopra indicati e non è ammesso indicare per una stessa prestazione più soggetti responsabili.

Ai sensi dell’art. 24, comma 5, del D.Lgs. n. 50/2016 e ss.mm., indipendentemente dalla natura giuridica del soggetto affidatario, l’incarico è espletato da professionisti iscritti negli appositi albi previsti dai vigenti ordinamenti professionali, personalmente responsabili e nominativamente indicati in sede di presentazione dell’offerta, con la specificazione delle rispettive qualificazioni professionali.

Pertanto, l’operatore economico dovrà indicare, all’atto dell’offerta, nel documento “Dichiarazione per la partecipazione – Parte generale”, allegato A.1 alla presente lettera di richiesta offerta, i soggetti incaricati a svolgere l’attività oggetto dell’affidamento, **specificando la natura del rapporto professionale tra gli stessi**, in base alle fattispecie di seguito riportate:

- componente di un raggruppamento temporaneo;
- associato di una associazione tra professionisti;
- socio/amministratore/direttore tecnico di una società di professionisti o di ingegneria
- dipendente oppure collaboratore con contratto di collaborazione coordinata e continuativa su base annua, oppure consulente, iscritto all’albo professionale e munito di partita IVA, che abbia fatturato nei confronti dell’Operatore economico una quota superiore al cinquanta per cento del proprio fatturato annuo, risultante dall’ultima dichiarazione IVA, nei casi indicati dal D.M. 2 dicembre 2016, n. 263.

Ai sensi del suddetto art. 24, comma 5, del D.Lgs. n. 50/2016 e ss.mm., deve essere sempre indicata la persona fisica incaricata dell’integrazione tra le varie prestazioni specialistiche.

In caso di ipotesi di R.T.P., il Responsabile dell’integrazione delle prestazioni specialistiche deve essere un professionista appartenente alla mandataria, che può svolgere anche altri ruoli previsti nella compagine del gruppo di lavoro.

6. REQUISITI DI PARTECIPAZIONE

6.1 Requisiti generali

Sono esclusi dalla procedura di affidamento gli operatori economici per i quali sussistono:

- le cause di esclusione di cui all’art. 80 del D.lgs. n. 50/2016 e ss.mm.;
- le cause di divieto, decadenza o di sospensione di cui all’art. 67 del D.Lgs. 6 settembre 2011, n. 159 nonché di un tentativo di infiltrazione mafiosa di cui all’art. 84, comma 4, del medesimo decreto;
- le condizioni di cui all’art. 53, comma 16-ter, del Dlgs 165/2001 o che siano incorsi, ai sensi della normativa vigente, in ulteriori divieti a contrattare con la pubblica amministrazione.

Si applicano, in capo all’operatore economico, gli obblighi previsti dall’art. 47 commi 2, 3 e 3 bis del D.L. 77 2021 convertito con modificazioni in L. 108/2021, in base al numero di dipendenti dell’operatore economico, così come disciplinato dalla citata norma e come risulta esplicitato nel modulo “Dichiarazioni per la partecipazione” (Sez. IV o V), allegato A.1 alla presente lettera di richiesta offerta.

Nel caso di violazioni agli obblighi di cui ai commi 3 e 3-bis, dell'art. 47, del D.L. 77/2021, convertito con modificazioni in L. 108/2021, come disposto dal comma 6 del suddetto articolo, verranno applicate le penali all'operatore economico affidatario previste dall'art. 12 del Capitolato Speciale descrittivo e prestazionale.

In riferimento alle specifiche clausole dirette all'inserimento, come requisito necessario per l'affidamento dei servizi di cui trattasi, di criteri orientati a promuovere l'imprenditoria giovanile, la parità di genere e l'assunzione di giovani, con età inferiore a trentasei anni, e donne, come previsto dal comma 4 dell'art. 47 del D.L. 77/2021, convertito con modificazioni in L. 108/2021, si precisa che la Stazione appaltante non ritiene fattibile l'inserimento di tale obbligo, ai sensi del comma 7 del predetto articolo, stante l'esigua durata per l'esecuzione del contratto, che si concluderebbe prima del completamento del procedimento di selezione e assunzione del suddetto personale.

6.2. Requisiti speciali e mezzi di prova

I documenti richiesti ai fini della dimostrazione del possesso dei requisiti speciali dell'Operatore economico affidatario devono essere trasmessi mediante AVCPass in conformità alla delibera ANAC n. 157 del 17 febbraio 2016.

6.2.1 Requisiti di idoneità ai sensi dell'art. 83, comma 1, lett. a), del D.Lgs n. 50/2016 e ss.mm.ii.:

Requisiti dell'operatore economico partecipante:

- a) I requisiti di cui al Decreto MIT 2 dicembre 2016 n. 263.
- b) Per tutte le tipologie di società e per i consorzi è necessaria l'**iscrizione nel registro delle Imprese** tenuto dalla Camera di Commercio Industria, Artigianato e Agricoltura (CCIAA) per attività coerenti con quelle oggetto del presente affidamento.

Per le società cooperative e i consorzi di cooperative è necessaria altresì l'**iscrizione nell'apposito Albo**.

Requisiti del Gruppo di Lavoro:

Per il professionista che espleta l'incarico oggetto dell'affidamento:

- c) Iscrizione negli appositi Albi professionali previsti per l'esercizio dell'attività oggetto dell'affidamento del soggetto personalmente responsabile dell'incarico;

Per il professionista che espleta l'incarico di coordinatore della sicurezza in fase di progettazione:

- d) Possesso dei requisiti di cui all'art. 98 del D.lgs. 81/2008.

Per il professionista che espleta l'incarico di Tecnico abilitato quale "Professionista antincendio":

- e) iscrizione negli appositi elenchi del Ministero dell'Interno di cui all'articolo 16 del D.Lgs. 139/2006 e requisiti richiesti dal DM 05/08/2011.

Per il professionista che espleta l'incarico di Tecnico Competente in Acustica ambientale:

- f) possesso dei titoli di studio e dell'esperienza professionale richiesti dall'art. 2, commi 6, 7 e 8 della L. 447/1995 e iscrizione nell'apposito elenco nazionale ex art. 21 del D.Lgs. n. 42/2017 e ss.mm.ii..

6.2.2 Requisiti di capacità economico finanziaria ai sensi dell'art. 83, comma 1, lett. b), del D.Lgs n. 50/2016 e ss.mm.ii.: copertura assicurativa contro i rischi professionali per un

massimale non inferiore al 10% dell'importo dell'opera da progettare e con validità non inferiore alla durata prevista per l'esecuzione delle prestazioni da affidare.

La comprova di tale requisito è fornita mediante l'esibizione della relativa polizza in copia conforme, in corso di validità, corredata dall'ultima quietanza di pagamento del premio, come meglio dettagliato al successivo par. 12.

6.2.3 Requisiti di capacità tecniche e professionali ai sensi dell'art. 83, comma 1, lett. c), del D.Lgs n. 50/2016 e successive modifiche ed integrazioni. ... OMISISS...

Al fine di partecipare all'affidamento, si evidenzia che il possesso dei requisiti previsti nel presente paragrafo 6 viene autocertificato dall'Operatore economico, indicando sul DGUE, nella sezione α "Indicazione globale per tutti i criteri di selezione", "SP" quale risposta alla domanda "Soddisfa i criteri di selezione richiesti".

La comprova dei requisiti è fornita secondo le disposizioni di cui all'art. 86 e all'allegato XVII, parte II, del Codice.

L'Amministrazione assume il contenuto delle dichiarazioni così come rese dall'Operatore economico e sulla base di queste verifica la conformità di tutta la documentazione richiesta per la partecipazione alla procedura di affidamento.
L'Operatore economico, entro il termine stabilito dall'Amministrazione, deve presentare apposita documentazione comprovante il possesso dei requisiti di capacità tecnico professionali ed economico finanziaria, così come dichiarati.

7 INDICAZIONI PER I RAGGRUPPAMENTI TEMPORANEI DI PROFESSIONISTI

La disciplina dei Raggruppamenti Temporanei di Professionisti (RTP) si trova all'art. 48 del D.Lgs. n. 50/2016.

Nei raggruppamenti temporanei, la mandataria deve, in ogni caso, possedere i requisiti ed eseguire le prestazioni in misura maggioritaria ai sensi dell'art. 83, comma 8 del Codice.

Per i raggruppamenti temporanei, è condizione di partecipazione la presenza, quale progettista, di almeno un giovane professionista laureato abilitato da meno di cinque anni all'esercizio della professione ai sensi dell'art. 4 del D.M. n. 263/2016, il quale dovrà svolgere parte della prestazione e, quindi, firmare elaborati progettuali di sua pertinenza.

Il nominativo del giovane professionista dovrà comparire nel modulo "Dichiarazione per la partecipazione – Parte generale", allegato A.1 alla presente lettera di richiesta offerta, tra gli esecutori del servizio oggetto dell'affidamento.

Per quanto attiene ai **requisiti di capacità economico-finanziaria** si precisa quanto segue: il requisito relativo al possesso di polizza assicurativa contro i rischi di natura professionale di cui al **punto 6.2.2** deve essere soddisfatto da ciascun componente del raggruppamento temporaneo.

8. INDICAZIONI PER I CONSORZI STABILI

I consorzi stabili sono tenuti ad indicare, in sede di offerta, per quali consorziati il consorzio concorre.

Nel caso di consorzi stabili, i consorziati designati dal consorzio per l'esecuzione del contratto non possono, a loro volta, a cascata, indicare un altro soggetto per l'esecuzione.

La sussistenza in capo ai consorzi stabili dei requisiti di capacità economica e finanziaria nonché tecnica e professionale, ai sensi dell'art. 47, comma 2-bis, del Codice, è valutata, a seguito della verifica della effettiva esistenza dei predetti requisiti in capo ai singoli consorziati.

La consorziata indicata per l'esecuzione delle prestazioni deve possedere i requisiti previsti dall'art. 80 del Codice e dichiararli all'atto di presentazione dell'offerta mediante presentazione di un proprio DGUE da compilare nelle parti pertinenti e del modulo "Dichiarazioni per la partecipazione – OE sussidiario", allegato A.1 alla presente lettera di richiesta offerta, che contiene la sezione IV "Dichiarazioni dell'operatore economico sussidiario" come meglio specificati al successivo par. 11.

9. AVVALIMENTO

Ai sensi dell'art. 89 del Codice, l'operatore economico, singolo o associato, può dimostrare il possesso dei requisiti di carattere economico, finanziario, tecnico e professionale di cui all'art. 83, comma 1, lett. b) e c) del Codice avvalendosi dei requisiti di altri soggetti, anche partecipanti al raggruppamento.

Non è consentito l'avvalimento per la dimostrazione dei requisiti generali di cui al paragrafo 6.1 e di idoneità professionale di cui al paragrafo 6.2.1 del presente disciplinare.

L'ausiliaria deve possedere i requisiti previsti dall'art. 80 del Codice e dichiararli in gara mediante presentazione di un proprio **DGUE** da compilare nelle parti pertinenti e del modulo "Dichiarazioni per la partecipazione – OE sussidiario", allegato A.1 alla presente lettera di richiesta offerta, che contiene la sezione IV "Dichiarazioni dell'operatore economico sussidiario" come meglio specificati al successivo par. 11.

Ai sensi dell'art. 89, comma 1, del Codice, il contratto di avvalimento contiene, **a pena di nullità**, la specificazione dei requisiti forniti e delle risorse messe a disposizione dall'ausiliaria.

L'operatore economico e l'ausiliaria sono responsabili in solido nei confronti della stazione appaltante in relazione alle prestazioni oggetto del contratto.

10. SUBAPPALTO

Non è ammesso il subappalto, fatta eccezione per le attività indicate all'art. 31, comma 8 del Codice, come modificato dall'art. 10 della Legge 23 dicembre 2021, n. 238 (c.d. Legge europea), L'affidatario, quindi, non può avvalersi del subappalto, fatta eccezione per indagini geologiche, geotecniche e sismiche, sondaggi, rilievi, misurazioni e picchettazioni, predisposizioni di elaborati specialistici e di dettaglio, con esclusione delle relazioni geologiche, nonché per la sola redazione grafica degli elaborati progettuali. Il progettista può affidare a terzi attività di consulenza specialistica inerenti ai settori energetico, ambientale, acustico e ad altri settori non attinenti alle discipline dell'ingegneria e dell'architettura per i quali siano richieste apposite certificazioni o competenze.

Resta, comunque, ferma la responsabilità esclusiva del progettista. L'operatore economico indica all'atto dell'offerta le prestazioni che intende subappaltare, secondo le disposizioni dell'art. 105 del D.lgs. 50/2016 e ss.mm. In mancanza di tali indicazioni il subappalto **è vietato**.

Non si configurano come attività affidate in subappalto quelle di cui all'art. 105, comma 3 del Codice.

11. MODALITA' DI PRESENTAZIONE DELLE OFFERTE

Tutti i documenti relativi alla presente procedura dovranno essere inviati esclusivamente per via telematica attraverso il Sistema START, in formato elettronico, ed essere sottoscritti, ove richiesto, con firma digitale di cui all'art. 1, comma 1, lett. s), del D.Lgs. 82/2015 e s.m..

sottoscrivere da parte del proprio legale rappresentante. In tal caso occorre allegare l'atto costitutivo con mandato collettivo speciale con rappresentanza.

- RTP costituendo:

- **tutti i membri** dell'operatore riunito dovranno collettivamente compilare e firmare digitalmente la **“Dichiarazione per la partecipazione – Parte generale”**;

- In entrambi i casi di RTP già costituito o costituendo:

- unitamente alla **“Dichiarazione per la partecipazione – Parte generale”**, compilata come sopra, dovrà essere prodotto e sottoscritto digitalmente **singolarmente** da parte di **ciascun** membro dell'operatore riunito, il documento **“Dichiarazione di partecipazione – operatore economico”**, che contiene la Sezione V “Dichiarazioni dell'Operatore Economico”.

Tali documenti dovranno essere caricati a sistema dall'operatore economico individuato quale mandataria.

INDICAZIONI PER I CONSORZI

In caso di partecipazione **di Consorzio di cui alla lett. f) del comma 1 dell'art. 46 del Codice:**

- il Consorzio dovrà compilare il modulo **“Dichiarazioni per la partecipazione – Parte generale”**, nelle parti pertinenti, da firmare digitalmente dal titolare o legale rappresentante o procuratore del Consorzio;

- **ciascuna consorziata esecutrice dovrà rendere** utilizzando il documento **“Dichiarazione di partecipazione – operatore economico sussidiario”**, che contiene la Sezione IV “Dichiarazioni dell'Operatore economico sussidiario”, i **dati generali della consorziata** e le ulteriori **dichiarazioni** che **non sono contenute nel Documento di Gara Unico Europeo (DGUE)**; tale modello dovrà essere compilato e firmato digitalmente dal relativo titolare o legale rappresentante o procuratore. Non potrà essere indicata quale consorziata esecutrice l'impresa che sia assoggettata ad una procedura concorsuale ai sensi dell'art. 186 bis del R.D. 267/1942.

Nel caso in cui la documentazione dell'affidamento di cui al presente paragrafo sia firmata da un procuratore, l'Operatore economico **inserisce a sistema nell'apposito spazio riservato alla procura** copia conforme all'originale della procura oppure nel solo caso in cui dalla visura camerale dell'Operatore economico risulti l'indicazione espressa dei poteri rappresentativi conferiti con la procura, la dichiarazione sostitutiva resa dal procuratore attestante la sussistenza dei poteri rappresentativi risultanti dalla visura.

A.2) DOCUMENTO DI GARA UNICO EUROPEO (DGUE)

Le dichiarazioni sull'assenza dei motivi di esclusione di cui all'art. 80 D.lgs. n. 50/2016 e ss.mm. e sul possesso dei criteri di selezione previsti dall'art. 83 del D.lgs. n. 50/2016 e ss.mm., previsti nella presente lettera di richiesta offerta, **dovranno essere rese dall'operatore economico**, ai sensi del D.P.R. 445/2000, oltre che tramite la compilazione del documento **“Dichiarazioni per la partecipazione – Parte generale”** e dell'allegato documento **“Dichiarazione di partecipazione – operatore economico”** previsti al punto A.1 sopra richiamato, **mediante il DGUE**, allegato A.2 alla presente lettera di richiesta offerta e disponibile nella documentazione di gara, previsto dall'art. 85 del D.lgs. n. 50/2016 e ss.mm. e approvato in allegato alla Circolare del Ministero delle Infrastrutture e dei Trasporti, n. 3 del 18

luglio 2016, “Linee guida per la compilazione del modello di formulario di Documento di gara unico europeo (DGUE), approvato dal Regolamento di esecuzione (UE) 2016/7 della Commissione del 5 gennaio 2016. (16A05530)” - Gazzetta Ufficiale - Serie Generale n. 174 del 27-7-2016.

Il DGUE dovrà essere compilato relativamente:

- alla parte II: Informazioni sull'operatore economico – tutte le sezioni;
- alla parte III: Motivi di esclusione – tutte le sezioni;
- alla parte IV: Criteri di selezione – solo la sezione α “Indicazione globale per tutti i criteri di selezione”. Si precisa che non si terrà conto delle ulteriori eventuali dichiarazioni rilasciate dall'operatore economico in merito al possesso dei requisiti di cui all'art. 83 D.Lgs. 50/2016 e s.m. rese nelle successive sezioni A, B e C della parte IV.
- alla parte VI: Dichiarazioni finali – tutte le dichiarazioni ivi contenute.

I requisiti oggetto di autocertificazione sono quelli di seguito sinteticamente elencati:

- a) idoneità professionale (paragrafo 6.2.1 della presente lettera di richiesta offerta);
- b) capacità economica e finanziaria (paragrafo 6.2.2 della presente lettera di richiesta offerta);

Il DGUE è sottoscritto digitalmente dall'Operatore economico con le modalità indicate per la sottoscrizione del modulo “Dichiarazioni per la partecipazione” ed inserito sul sistema telematico nell'apposito spazio previsto.

ATTENZIONE: Nella parte III - Motivi di esclusioni - del DGUE, l'Operatore economico **deve dichiarare**, in ossequio ai principi di lealtà, buona fede, correttezza e trasparenza, **tutte le eventuali condanne relative a qualsiasi tipologia di reato commesso dai soggetti elencati all'art. 80, comma 3, del D.lgs 50/2016 e ss.mm.**, non potendo lo stesso Operatore economico “operare alcun filtro nell'individuazione dei precedenti penali”. La valutazione della loro rilevanza ai fini dell'ammissione alla procedura di affidamento è un potere spettante esclusivamente alla stazione appaltante.

Pertanto, nelle dichiarazioni vanno incluse non solo le condanne per i reati elencati ai commi 1 e 2 dell'art. 80 prima citato, ma tutti i precedenti riferiti ai soggetti di cui al comma 3 dell'articolo avanti menzionato.

Inoltre, nella parte III sezione D – *Altri motivi di esclusione eventualmente previsti dalla legislazione nazionale dello Stato membro dell'Amministrazione aggiudicatrice o dell'Ente aggiudicatore* – del DGUE, l'Operatore economico, nel caso in cui dichiara di **non essere tenuto alla disciplina della legge 68/1999**, pur occupando 15 o più dipendenti, deve illustrare nelle motivazioni il dettaglio del computo del personale che ha determinato la non assoggettabilità alla legge.

Nel caso di Raggruppamento temporaneo di concorrenti di cui alla lettera e) del comma 1 dell'art. 46 del Codice, il DGUE dovrà essere compilato e firmato digitalmente (dal titolare o legale rappresentante o procuratore) da ciascun membro facente parte del Raggruppamento. L'inserimento di tale documento nel sistema avviene a cura del soggetto indicato quale mandatario.

Nel caso di Consorzio di cui alla lett. f) del comma 1 dell'art. 46 del Codice, il DGUE dovranno essere compilati e firmati digitalmente dal titolare o legale rappresentante o procuratore del Consorzio e da ciascuna delle consorziate esecutrici per le quali il medesimo Consorzio concorre.

B) RAPPORTO SULLA SITUAZIONE DEL PERSONALE (per operatori con numero di dipendenti superiore a 50)

Ai sensi dell'art. 47, comma 2, del D.L. 77/2021 convertito con modificazioni in L. 108/2021, l'Operatore economico dovrà trasmettere, a mezzo START, al momento della presentazione dell'offerta, a pena di esclusione, una copia dell'ultimo rapporto sulla situazione del personale



Finanziato
dall'Unione europea
NextGenerationEU



redatto ai sensi dell'art. 46 del D. Lgs. 198/2006, con attestazione della sua conformità a quello trasmesso alle rappresentanze sindacali aziendali e alla consigliera e al consigliere regionale di parità, ai sensi del secondo comma del citato art. 46, ovvero, in caso di inosservanza dei termini previsti dal comma 1 del medesimo art. 46, con attestazione della sua contestuale trasmissione alle rappresentanze sindacali aziendali e alla consigliera e al consigliere regionale di parità.

Tale documento dovrà essere inserito nel sistema telematico nello spazio "Documentazione aggiuntiva".

C) PAGAMENTO DEL CONTRIBUTO A FAVORE DELL'ANAC

Essendo l'importo posto a base di affidamento inferiore ad euro 139.000,00, ai sensi della Deliberazione dell'Autorità Nazionale Anticorruzione (A.N.A.C.) 21 dicembre 2021 n. 830 recante "Attuazione dell'art. 1, commi 65 e 67, della legge 23 dicembre 2005, n. 266, per l'anno 2022", **non è dovuto a carico degli operatori economici invitati il pagamento di alcun contributo a favore dell'A.N.A.C. medesima**, quale condizione di ammissibilità alla procedura di affidamento in oggetto.

D) PASSOE (che contenga, nel caso di raggruppamenti temporanei, la mandataria e le mandanti; nel caso di consorzi, le consorziate designate; nel caso di avalimento l'impresa ausiliaria)

Il sistema AVCpass, come sancito dall'art. 2 della Delibera 157 del 17.2.2016, permette rispettivamente alle Stazioni Appaltanti l'acquisizione dei documenti a comprova del possesso dei requisiti di carattere generale, tecnico-organizzativo ed economico-finanziario per l'affidamento dei contratti pubblici ed agli Operatori economici di inserire a sistema i documenti la cui produzione è a proprio carico.

Per l'utilizzo del sistema da parte delle Stazioni Appaltanti è necessario che ciascun partecipante presenti in sede di offerta un documento detto PASS dell'Operatore Economico (PassOE).

Per la generazione di tale documento è necessario che ciascun operatore economico partecipante, dopo la registrazione ed autenticazione al sistema AVCPASS, indichi nel sistema il CIG della presente procedura di affidamento cui intende partecipare, compilando i campi richiesti dalla procedura. Il sistema genera un documento, "PASSOE", da inserire nel sistema START debitamente sottoscritto dall'Operatore economico con le stesse modalità indicate per la sottoscrizione della Dichiarazione per la partecipazione.

Le carenze di qualsiasi elemento formale della "Dichiarazione per la partecipazione" e, in particolare, la mancanza, l'incompletezza e ogni altra irregolarità essenziale dei documenti utili ai fini della partecipazione alla presente procedura, con esclusione di quelli afferenti all'offerta economica, possono essere sanate attraverso la procedura di **soccorso istruttorio** di cui all'art. 83, comma 9 del Codice.

E) OFFERTA ECONOMICA

L'offerta economica è determinata dal prezzo complessivo, **pari o inferiore all'importo a base di affidamento di € 138.307,80 (euro centotrentottomilatrecentosette/80)**, oltre oneri previdenziali e IVA di legge, che l'Operatore economico offre per eseguire tutte le prestazioni oggetto del presente affidamento.

Ai sensi dell'art. 32 del D.Lgs. n. 50/2016 e ss.mm.ii. l'offerta dell'affidatario è irrevocabile fino al termine stabilito per la stipula del contratto. L'offerta vincolerà l'Operatore economico per almeno 180 (centottanta) giorni dalla scadenza del termine indicato per la sua presentazione, salvo proroghe richieste dalla Stazione appaltante.

Il documento "Offerta economica" è sottoscritto con le modalità indicate per la sottoscrizione della "Dichiarazione per la partecipazione – Parte generale".

Pertanto, l'operatore economico, dopo essersi identificato sul sistema, dovrà:

- **accedere** allo spazio dedicato alla gara sul sistema telematico;
- **compilare** il *form on line*;
- **scaricare** sul proprio PC la documentazione amministrativa richiesta, compilarla e firmarla digitalmente;
- **scaricare** sul proprio pc il documento “*Offerta economica*” generato dal sistema, compilarlo e firmarlo digitalmente.

Tutta la documentazione, prodotta con le modalità sopra indicate, dovrà essere **inserita** nell'apposito spazio previsto.

12. VALUTAZIONE OFFERTA, AFFIDAMENTO E STIPULAZIONE DEL CONTRATTO

L'apertura della busta telematica contenente l'offerta presentata dall'Operatore economico avverrà entro 3 giorni dal termine di scadenza della presentazione delle offerte.

Il RUP procede pertanto alla verifica del contenuto della busta telematica, ed in particolare:

- 1) esamina la documentazione amministrativa ivi inserita, verificandone la conformità a quanto richiesto nella presente lettera di richiesta offerta, ed eventualmente procede ad attivare la procedura di soccorso istruttorio ai sensi dell'art. 83, comma 9 del Codice;
- 2) dichiara conforme/non conforme la documentazione amministrativa, anche a seguito del procedimento di soccorso istruttorio, procedendo eventualmente a inviare specifica comunicazione a mezzo PEC tramite START nel caso in cui la documentazione risulti non conforme;
- 3) valuta l'offerta economica verificandone anche la regolarità formale rispetto a quanto richiesto nella presente lettera di richiesta offerta, procedendo eventualmente a inviare specifica comunicazione a mezzo PEC tramite START nel caso in cui l'offerta economica risulti non conforme.

Prima di procedere all'affidamento, la Stazione appaltante, tramite il RUP, richiede, ai sensi dell'art. 85, comma 5 del Codice, i documenti di cui all'art. 86, ai fini della prova dell'assenza dei motivi di esclusione di cui all'art. 80 e del rispetto dei criteri di selezione di cui all'art. 83 del medesimo Codice. L'acquisizione dei suddetti documenti avverrà attraverso l'utilizzo del sistema AVCpass.

Il RUP provvede a redigere la relazione di conclusione della procedura di affidamento ai fini della predisposizione della determina di affidamento del servizio in oggetto.

Dopo l'adozione e l'esecutività della determina di affidamento da parte del dirigente della SOC competente, è sempre autorizzata l'esecuzione del contratto in via d'urgenza, anche nelle more delle verifiche dei requisiti di carattere generale e speciale.

Il contratto sarà stipulato – entro i termini previsti dall'art. 32, comma 8, del Codice - per corrispondenza secondo l'uso del commercio, mediante scambio di lettere, tramite posta elettronica certificata, così come previsto dall'art. 32, comma 14, del Codice.

13. GARANZIE

L'Affidatario dovrà produrre, prima della stipula del contratto:

- *(solo se l'affidatario è un RTP)* **copia autentica rilasciata dal notaio dell'atto costitutivo del raggruppamento**, redatto per atto pubblico o scrittura privata autenticata, comprensivo del mandato collettivo irrevocabile con rappresentanza conferito alla mandataria;

- **specifica polizza assicurativa per la copertura di rischi di natura professionale** derivanti dall'esecuzione del contratto, vincolata a favore dell'Azienda, con massimale non inferiore al 10% dell'importo dell'opera da progettare, in corso di validità, corredata dall'ultima quietanza di pagamento del premio.

La suddetta polizza dovrà estendersi anche alla copertura dei danni causati da: associati, collaboratori, dipendenti, praticanti e consulenti.

In alternativa alla stipulazione della polizza che precede, può essere utilizzata la propria polizza assicurativa per la copertura di rischi di natura professionale avente le medesime caratteristiche indicate per quella specifica. In caso di Raggruppamenti temporanei di professionisti, ciascun membro dovrà presentare la propria polizza con un massimale proporzionato almeno alla propria quota di esecuzione.

Eventuali mandanti con una quota di partecipazione marginale al Raggruppamento, possono essere esonerate dal presentare la propria polizza assicurativa generale nel caso in cui la mandataria accetti di coprire con la propria polizza i relativi rischi professionali. Per avvalersi di tale possibilità, la mandataria deve assumersi il rischio vincolandosi alla responsabilità solidale con la mandante esonerata. La compagnia assicurativa deve essere consapevole di tale responsabilità solidale.

In caso di partecipazione di un Consorzio, se la polizza specifica del Consorzio non copre anche il personale delle consorziate designate, dovranno essere presentate le copie delle polizze assicurative generali di quest'ultime.

14. AVVERTENZE

- La presentazione dell'offerta costituisce accettazione incondizionata delle clausole contenute nella presente lettera di richiesta offerta, con rinuncia ad ogni eccezione.
- L'Operatore economico dovrà indicare l'indirizzo di posta elettronica certificata al quale richiede di ricevere le comunicazioni, nonché il domicilio eletto.
- L'affidamento non equivale ad accettazione dell'offerta e può essere revocato qualora la conclusione del contratto risulti superflua o dannosa per l'Amministrazione.
- L'Azienda ha facoltà di non procedere all'affidamento qualora l'offerta non risulti conveniente o idonea in relazione all'oggetto del contratto. L'Azienda si riserva, comunque, la facoltà di non aggiudicare la presente procedura.
- L'Azienda si riserva la facoltà di non dar luogo all'affidamento o di prorogarne la data ove lo richiedano motivate e sopravvenute esigenze di interesse pubblico, anche connesse a limitazioni di spesa imposte da leggi, regolamenti e/o altri atti amministrativi, senza che l'Operatore economico possa avanzare alcuna pretesa al riguardo.
- La presentazione dell'offerta è compiuta quando l'operatore economico ha completato tutti i passi previsti dalla procedura telematica e viene visualizzato un messaggio del sistema che indica la conferma della corretta ricezione dell'offerta e l'orario della registrazione. Il sistema telematico non permette di completare le operazioni di presentazione di un'offerta dopo il termine perentorio indicato nella presente lettera di richiesta offerta.
- In caso di successivo accertamento del difetto del possesso da parte dell'affidatario dei requisiti prescritti, la Stazione Appaltante procederà alla risoluzione del contratto ed il pagamento del corrispettivo pattuito avverrà solo con riferimento alle prestazioni eseguite, oltre all'incameramento della cauzione definitiva ove richiesta o, in alternativa, l'applicazione di una penale in misura non inferiore al 10% del valore del contratto.
- Tutte le controversie che dovessero insorgere relativamente al contratto e che non potranno essere definite a livello bonario, saranno deferite al Foro di Firenze.
- In materia di tracciabilità dei flussi finanziari finalizzata a prevenire infiltrazioni criminali, si applica quanto previsto dall'art. 3 della Legge n. 136/2010.



Finanziato
dall'Unione europea
NextGenerationEU



- L'Affidatario si impegna al rispetto del “Codice di comportamento” della stazione appaltante, approvato con Delibera del Direttore Generale n. 1358 del 16.09.2016 - consultabile nella sezione Amministrazione trasparente del sito istituzionale della Stazione appaltante, alla pagina disposizioni generali – atti generali - con la sottoscrizione della “Dichiarazioni per la partecipazione”.

15. RESPONSABILE UNICO DEL PROCEDIMENTO

Il Responsabile Unico del Procedimento è Ing. Sara Allegranti, Dirigente Tecnico in servizio presso la S.O.C. Manutenzione Immobili e Gestione Investimenti, tel. 0574 807002.

16. TRATTAMENTO DEI DATI PERSONALI

Per la presentazione dell'offerta, nonché per la stipula del contratto con l'affidatario, è richiesto ai concorrenti di fornire dati e informazioni, anche sotto forma documentale, che rientrano nell'ambito di applicazione del D.Lgs. 30.6.2003 n. 196 e ss.mm. (Codice in materia di protezione dei dati personali) e del Regolamento (UE) 2016/679 del Parlamento Europeo e del Consiglio del 27 aprile 2016 relativo alla protezione delle persone fisiche con riguardo al trattamento dei dati personali. I dati raccolti saranno trattati, anche con strumenti informatici, esclusivamente nell'ambito della procedura di affidamento regolata dalla presente lettera di richiesta offerta.

Il titolare del trattamento è la Azienda USL Toscana centro, sede legale Piazza Santa Maria Nuova, 1 - Firenze - P.I. e C.F.: 06593810481 – PEC: areatecnica.uslcentro@postacert.toscana.it.

Il Responsabile Unico del Procedimento

Ing. Sara Allegranti
(documento firmato digitalmente)

Allegati:

- A.1 - Dichiarazione per la partecipazione (Parte generale Sez. I, II e III - OE sussidiario Sez. IV - OE Sez. V);
- A.2 - Documento di Gara Unico Europeo DGUE.

Affidamento diretto, ai sensi e per gli effetti dell'art. 1, comma 2, lettera a), della legge n. 120/2020, di conversione con modificazioni del D.L. n. 76/2020, così come modificata dalla Legge 108/2021 di conversione del D.L. n. 77/2021, in deroga all'art. 36, comma 2, lettera b), del D.Lgs. n.50/2016 e ss.mm, del servizio di "Progettazione definitiva e coordinamento della sicurezza in fase di progettazione della nuova Casa di Comunità di Montemurlo da realizzarsi in Via S. Pertini snc" - PNRR Missione 6 – Salute Componente .1 Investimento 1.1."

CIG: _____ CUP: D15F22000610002

FORMA DI PARTECIPAZIONE

L'operatore economico (*singolo o riunito*) _____

partecipa all'affidamento del sopra indicato incarico nella seguente forma (*selezionare una delle seguenti opzioni*):

operatori economici singoli:

- libero professionista individuale;
- studio professionale associato;
- società di professionisti;
- società di ingegneria;
- consorzio stabile;

operatori economici riuniti:

- raggruppamento temporaneo di professionisti costituito (*allegare atto costitutivo con mandato collettivo speciale con rappresentanza*);
- costituendo raggruppamento temporaneo di professionisti;

altre tipologie di operatori economici:

- altro (*specificare*) _____

nel caso di operatore economico riunito (raggruppamento temporaneo di professionisti) specificare:

Ruolo	Denominazione	Codice fiscale
Mandatario		
Mandante 1		
Mandante 2		
Mandante 3		

A tal fine rilascia le dichiarazioni e assume gli impegni dettagliati nelle seguenti sezioni.

SEZIONE I

IDENTIFICAZIONE DEI SOGGETTI TITOLATI A IMPEGNARE CONTRATTUALMENTE L'OPERATORE ECONOMICO OFFERENTE

(singolo o riunito)

La presente sezione è dedicata all'individuazione del/i rappresentate/i legale/i dell'offerente, ovvero del/i soggetto/i che secondo la legislazione vigente e lo statuto dell'operatore economico ha/hanno i poteri per impegnare contrattualmente lo stesso.

PARAGRAFO A

Il paragrafo A è riservato agli operatori economici singoli come i liberi professionisti individuali, gli studi professionali associati, le società di professionisti, le società di ingegneria e i consorzi stabili.

Nel caso in cui lo statuto della società o del consorzio o dello studio associato richiedano per la partecipazione alla presente procedura la firma congiunta di più soggetti occorre riportare i nominativi, i ruoli e i poteri di tutti.

Il sottoscritto _____ nato a _____ il _____, codice fiscale _____ nella sua qualità di _____
fonte dei poteri (*singolo titolare, statuto, procura ecc.*) _____;

- dichiara di possedere **da solo** i poteri per impegnare contrattualmente l'operatore economico nell'ambito della presente procedura di affidamento (*passare alla sezione III*);
- dichiara di possedere i poteri per impegnare contrattualmente l'operatore economico nell'ambito della presente procedura di affidamento **congiuntamente** con i seguenti soggetti che sottoscriveranno la presente dichiarazione;

sottoscrittori congiunti (*eventuale*)

nominativo _____ nato a _____ il _____
_____, codice fiscale _____ nella sua qualità di _____
fonte dei poteri (*singolo titolare, statuto, procura ecc.*) _____;

nominativo _____ nato a _____ il _____
_____, codice fiscale _____ nella sua qualità di _____
fonte dei poteri (*singolo titolare, statuto, procura ecc.*) _____;

PARAGRAFO B

Il paragrafo B è riservato agli operatori economici riuniti.

Nel caso in cui lo statuto delle società o dei consorzi o degli studi associati richiedano per la partecipazione alla presente procedura la firma congiunta di più soggetti, occorre riportare i nominativi, i ruoli e i poteri di tutti.

Mandatario(*indicare la denominazione*) _____

Il sottoscritto _____ nato a _____ il _____
_____, codice fiscale _____ nella sua qualità di _____
fonte dei poteri (*singolo titolare, statuto, procura ecc.*) _____;

- dichiara di possedere **da solo** i poteri per impegnare contrattualmente l'operatore economico mandatario nell'ambito della presente procedura di affidamento (*passare alla sezione II*);

- dichiara di possedere i poteri per impegnare contrattualmente l'operatore economico mandatario nell'ambito della presente procedura di affidamento **congiuntamente** con i seguenti soggetti che sottoscriveranno la presente dichiarazione;

sottoscrittori congiunti (*eventuale*)

nominativo _____ nato a _____ il
_____, codice fiscale _____ nella sua qualità di _____
fonte dei poteri (*singolo titolare, statuto, procura ecc.*) _____;
nominativo _____ nato a _____ il
_____, codice fiscale _____ nella sua qualità di _____
fonte dei poteri (*singolo titolare, statuto, procura ecc.*) _____;

Mandante 1 (*indicare la denominazione*) _____

Il sottoscritto _____ nato a _____ il
_____, codice fiscale _____ nella sua qualità di _____
fonte dei poteri (*singolo titolare, statuto, procura ecc.*) _____;

- dichiara di possedere **da solo** i poteri per impegnare contrattualmente l'operatore economico mandante nell'ambito della presente procedura di affidamento (*passare alla sezione II*);
 dichiara di possedere i poteri per impegnare contrattualmente l'operatore economico mandante nell'ambito della presente procedura di affidamento **congiuntamente** con i seguenti soggetti che sottoscriveranno la presente dichiarazione;

sottoscrittori congiunti (*eventuale*)

nominativo _____ nato a _____ il
_____, codice fiscale _____ nella sua qualità di _____
fonte dei poteri (*singolo titolare, statuto, procura ecc.*) _____;
nominativo _____ nato a _____ il
_____, codice fiscale _____ nella sua qualità di _____
fonte dei poteri (*singolo titolare, statuto, procura ecc.*) _____;

Mandante 2 (*indicare la denominazione*) _____

Il sottoscritto _____ nato a _____ il
_____, codice fiscale _____ nella sua qualità di _____
fonte dei poteri (*singolo titolare, statuto, procura ecc.*) _____;

- dichiara di possedere **da solo** i poteri per impegnare contrattualmente l'operatore economico mandante nell'ambito della presente procedura di affidamento (*passare alla sezione II*);
 dichiara di possedere i poteri per impegnare contrattualmente l'operatore economico mandante nell'ambito della presente procedura di affidamento **congiuntamente** con i seguenti soggetti che sottoscriveranno la presente dichiarazione;

sottoscrittori congiunti (*eventuale*)

nominativo _____ nato a _____ il
_____, codice fiscale _____ nella sua qualità di _____
fonte dei poteri (*singolo titolare, statuto, procura ecc.*) _____;
nominativo _____ nato a _____ il
_____, codice fiscale _____ nella sua qualità di _____
fonte dei poteri (*singolo titolare, statuto, procura ecc.*) _____;

Mandante 3 (indicare la denominazione) _____

Il sottoscritto _____ nato a _____ il
_____, codice fiscale _____ nella sua qualità di _____
fonte dei poteri (singolo titolare, statuto, procura ecc.) _____;

- dichiara di possedere **da solo** i poteri per impegnare contrattualmente l'operatore economico mandante nell'ambito della presente procedura di affidamento (passare alla sezione II);
- dichiara di possedere i poteri per impegnare contrattualmente l'operatore economico nell'ambito della presente procedura di affidamento **congiuntamente** con i seguenti soggetti che sottoscriveranno la presente dichiarazione;

sottoscrittori congiunti (eventuale)

nominativo _____ nato a _____ il
_____, codice fiscale _____ nella sua qualità di _____
fonte dei poteri (singolo titolare, statuto, procura ecc.) _____;

nominativo _____ nato a _____ il
_____, codice fiscale _____ nella sua qualità di _____
fonte dei poteri (singolo titolare, statuto, procura ecc.) _____;

SEZIONE II

DICHIARAZIONI CONGIUNTE SPECIFICHE PER OPERATORI ECONOMICI RIUNITI

(da compilare soltanto in caso di raggruppamento temporaneo di professionisti)

Il/i soggetto/i identificato/i nella Sezione I Paragrafo B come rappresentate/i dei membri dell'operatore economico riunito - ai sensi degli artt. 46 e 47 del D.P.R. n. 445/2000- consapevole/i delle responsabilità penali cui può/possono andare incontro nel caso di affermazioni mendaci e delle relative sanzioni penali di cui all'art. 76 del D.P.R. 445/2000, nonché delle conseguenze amministrative di esclusione dalle gare di cui al Decreto Legislativo n. 50 del 18 aprile 2016 e alla normativa vigente in materia di partecipazione alle procedure di gara:

DICHIARA/DICHIARANO

- di impegnarsi, in caso di aggiudicazione, a uniformarsi alla disciplina vigente con riguardo ai raggruppamenti temporanei ai sensi dell'art. 48, comma 8 del D. Lgs. 50/2016 e ss.mm., conferendo mandato collettivo speciale con rappresentanza all'operatore economico qualificato come mandatario che stipulerà il contratto in nome e per conto delle mandanti;
alternativamente
- di allegare atto notarile di costituzione con mandato collettivo speciale con rappresentanza;

- che il raggruppamento temporaneo di professionisti (RTP) è di tipo:

- orizzontale;
- verticale;
- verticale con sub associazioni orizzontali;

- che il **giovane professionista** individuato quale progettista ai sensi dell'art. 4 del Decreto MIT 263/2016, è (indicare nominativo, iscrizione all'Albo, ruolo nel gruppo di lavoro):

Nome e cognome _____

Iscrizione Albo _____
Ruolo _____

- di essere in possesso dei requisiti di capacità economico finanziaria ai sensi dell'art. 83, comma 1, lett. b), del D.Lgs n. 50/2016 e ss.mm. (polizza RC professionale per l'importo minimo garantito previsto nella lettera richiesta offerta) e specificatamente (*indicare gli estremi della/e polizza/e, importo e scadenza*):

Mandatario	Mandante 1	Mandante 2	Mandante 3

- che la quota percentuale di esecuzione rispetto al totale delle prestazioni oggetto dell'appalto relativa a ciascun membro del medesimo operatore riunito sono le seguenti:

Prestazioni	Mandatario	Mandante 1	Mandante 2	Mandante 3
PRESTAZIONI A BASE DI AFFIDAMENTO Fase di progettazione definitiva e coordinamento della sicurezza in fase di progettazione				

SEZIONE III

DICHIARAZIONI E IMPEGNI RELATIVI AL GRUPPO DI LAVORO

Il/i soggetto/i identificato/i nella Sezione I come rappresentate/i dell'operatore economico offerente - ai sensi degli artt. 46 e 47 del D.P.R. n. 445/2000 – consapevole/i delle responsabilità penali cui può/possono andare incontro nel caso di affermazioni mendaci e delle relative sanzioni penali di cui all'art. 76 del D.P.R. 445/2000, nonché delle conseguenze amministrative di esclusione dalle gare di cui al Decreto Legislativo n. 50 del 18 aprile 2016 e alla normativa vigente in materia di partecipazione alle procedure di gara:

DICHIARA/DICHIARANO

- di possedere i requisiti previsti dal Decreto 2 dicembre 2016, n. 263 del Ministero delle infrastrutture e dei trasporti;
- di possedere i requisiti di idoneità professionale previsti nella lettera di richiesta offerta con riferimento ai professionisti facenti parte del gruppo di lavoro personalmente responsabili e nominativamente indicati;
- che non sussistono, a carico di alcuno dei professionisti di seguito indicati come prestatori di servizio, provvedimenti di sospensione o revoca dell'iscrizione all'ordine professionale di appartenenza;

SI IMPEGNA/SI IMPEGNANO

a mettere a disposizione per l'esecuzione delle prestazioni in affidamento le seguenti figure professionali:

ELENCO PROFESSIONISTI A DISPOSIZIONE PER LE PRESTAZIONI A BASE DI AFFIDAMENTO Fase di progettazione definitiva e coordinamento della sicurezza in fase di progettazione

Ruolo	Nominativo	Idoneità (iscrizione Albo)	Tipo rapporto	Soggetto di appartenenza
Responsabile dell'integrazione delle prestazioni specialistiche				(Nel caso di RTP questo ruolo dovrà essere necessariamente assunto dalla mandataria)
Almeno n. 1 Ingegnere / Architetto, iscritto nel rispettivo Albo professionale, in possesso di specifiche competenze in materia di strutture ed opere edili <i>(figura che può coincidere anche con quella indicata agli altri punti)</i> ;				
Almeno n. 1 Ingegnere / Perito Industriale/ Architetto, iscritto nel rispettivo Albo professionale, in possesso di specifiche competenze in materia di impianti meccanici, di climatizzazione ed involucri edilizi <i>(figura che può coincidere anche con quella indicata agli altri punti)</i> ;				
Almeno n. 1 Ingegnere / Perito Industriale/ Architetto, iscritto nel rispettivo Albo professionale, in possesso di specifiche competenze in materia di impianti elettrici, speciali e fotovoltaici <i>(figura che può coincidere anche con quella indicata agli altri punti)</i> ;				
Almeno n. 1 tecnico (Ingegnere / Architetto / Geometra / Perito Industriale), iscritto nel rispettivo Albo professionale e nell'Elenco dei "Professionisti Antincendio" tenuto presso il Ministero dell'Interno <i>(figura che può coincidere anche con quella indicata agli altri punti)</i> ;				
Almeno n. 1 Tecnico Competente in Acustica ambientale, iscritto nel rispettivo Elenco nazionale presso la banca dati web ENTECA <i>(figura che può coincidere anche con quella indicata agli altri punti)</i> ;				
Almeno n. 1 tecnico (Ingegnere / Architetto / Geometra / Perito Industriale), iscritto nel rispettivo Albo professionale, in possesso dei requisiti professionali necessari per lo svolgimento dei compiti di "Coordinatore della Sicurezza in fase di Progettazione ed Esecuzione dell'opera" di cui al Titolo IV del D.Lgs. n. 81/2008 e ss.mm.ii. <i>(figura che può coincidere anche con quella indicata agli altri punti)</i> .				
Altro <i>(facoltativo)</i>				

Nota bene

Nella colonna "Idoneità" è sufficiente indicare gli estremi di iscrizione all'albo professionale di appartenenza.

Nella colonna "Tipo rapporto" occorre specificare la natura del rapporto professionale in relazione all'offerente.

Esempio: componente di un raggruppamento temporaneo, associato di una associazione di professionisti,

socio/amministratore/direttore tecnico di una società di professionisti o di ingegneria, dipendente oppure collaboratore con contratto di collaborazione coordinata e continuativa su base annua oppure consulente, iscritto all'albo professionale e munito di partita IVA, che abbia fatturato nei confronti del concorrente una quota superiore al cinquanta per cento del proprio fatturato annuo, risultante dall'ultima dichiarazione IVA, nei casi indicati dal D.M. 2 dicembre 2016, n. 263.

Nella colonna "Soggetto di appartenenza" deve essere compilata solo nel caso di operatori riuniti (R.T.P.) indicando a quale dei soggetti riuniti appartiene il professionista.

Firma del soggetto (o dei soggetti)
sopra indicato/i

(documento firmato digitalmente)

NOTA BENE

In caso di presenza di imprese esecutrici designate da consorzi o di imprese ausiliare in caso di avvalimento allegare una copia della Sezione IV operatore economico sussidiario.

Per gli operatori economici singoli allegare una copia della Sezione V operatore economico.

Per gli operatori economici riuniti allegare una copia ciascuno della Sezione V operatore economico.

ELENCO ALLEGATI (nella riga indicare la denominazione dell'operatore economico):

Operatore economico singolo:

Sezione V operatore economico _____

Alternativamente (per gli operatori economici riuniti)

Sezione V operatore economico (*mandataria*) _____

Sezione V operatore economico (*mandante 1*) _____

Sezione V operatore economico (*mandante 2*) _____

Sezione V operatore economico (*mandante 3*) _____

eventualmente

Esecutrice:

Sezione IV operatore economico sussidiario _____

eventualmente

Ausiliaria:

Sezione IV operatore economico sussidiario _____

SEZIONE IV

DICHIARAZIONI DELL'OPERATORE ECONOMICO SUSSIDIARIO

(da compilare solo in presenza di consorziata esecutrice o di impresa ausiliaria)

L'operatore economico _____

che interviene nell'affidamento del sopra indicato incarico in qualità di *(selezionare una delle seguenti opzioni)*:

- consorziata esecutrice designata dal Consorzio _____;
- impresa ausiliaria ex art. 110 commi 4) o 6) del D.Lgs. 50/2016 e s.m.i.;
- impresa ausiliaria ex art. 89 del D.Lgs. 50/2016 e s.m.i.;

*Nel caso in cui lo statuto della consorziata esecutrice oppure dell'impresa ausiliaria richiedano per l'intervento nella presente procedura la firma congiunta di più soggetti occorre riportare i nominativi, i ruoli e i poteri di tutti.*Il sottoscritto _____ nato a _____ il _____, codice fiscale _____ nella sua qualità di _____ fonte dei poteri *(singolo titolare, statuto, procura ecc.)* _____;

- dichiara di possedere **da solo** i poteri per impegnare contrattualmente l'operatore economico per l'intervento nella presente procedura di affidamento;
- dichiara di possedere i poteri per impegnare contrattualmente l'operatore economico per l'intervento nella presente procedura di affidamento **congiuntamente** con i seguenti soggetti che sottoscriveranno la presente dichiarazione;

sottoscrittori congiunti *(eventuale)*nominativo _____ nato a _____ il _____, codice fiscale _____ nella sua qualità di _____ fonte dei poteri *(singolo titolare, statuto, procura ecc.)* _____;nominativo _____ nato a _____ il _____, codice fiscale _____ nella sua qualità di _____ fonte dei poteri *(singolo titolare, statuto, procura ecc.)* _____;

Il/i soggetto/i sopra identificato/i come rappresentate/i dell'operatore economico indicato in epigrafe - ai sensi degli artt. 46 e 47 del D.P.R. n. 445/2000 – consapevole/i delle responsabilità penali cui può/possono andare incontro nel caso di affermazioni mendaci e delle relative sanzioni penali di cui all'art. 76 del D.P.R. 445/2000, nonché delle conseguenze amministrative di esclusione dalle gare di cui al Decreto Legislativo n. 50 del 18 aprile 2016 e alla normativa vigente in materia di partecipazione alle procedure di gara:

DICHIARA/DICHIARANO

Dati generali:

1. Denominazione o ragione sociale: _____;
2. forma giuridica: _____;
3. codice fiscale: _____;
4. posta elettronica certificata (PEC): _____;
5. referente per l'amministrazione (nominativo): _____;
6. referente per l'amministrazione (telefono): _____;
7. referente per l'amministrazione (e-mail): _____;

Posizioni tributarie, assicurative e previdenziali:

1. sede competente dell'Agenzia delle Entrate _____;
2. sede competente INPS: _____ matricola _____;
3. sede competente INAIL: _____ matricola _____ PAT _____;
4. Altro istituto (*specificare*): _____ matricola _____;
5. CCNL applicato: _____;

Iscrizioni in registri o albi (*se pertinente*)

1. iscrizione registro delle imprese CCIAA _____;
2. iscrizione nell'Albo Nazionale delle Società Cooperative _____;
3. iscrizione albi professionali (*specificare*): _____;

Partecipazione a consorzi:

- non fa parte** di consorzi di cui all' art. 46 c. 1 lettera f) D. Lgs. n. 50/2016;
alternativamente
- fa parte del consorzio _____;

Soci e componenti di organi di amministrazione o vigilanza soggetti a controlli (*integrazione DGUE*):

1. membri del consiglio di amministrazione cui sia stata conferita la legale rappresentanza o amministratore unico: _____
_____;
2. soggetti muniti di poteri di direzione: _____
_____;
3. soggetti muniti di poteri di vigilanza/controllo: _____
_____;
4. direttori tecnici: _____
_____;
5. soci (per società di persone, studi associati, altro tipo di società: socio unico o di maggioranza persona fisica): _____
_____;
6. procuratori con procura generale che conferisca rappresentanza generale dell'impresa, procuratori con procura generale, procuratori speciali muniti di potere decisionale di particolare ampiezza e riferiti ad una pluralità di oggetti ed institori: _____
_____;
7. soggetti cessati da cariche societarie (art. 80, co. 3 D.Lgs. 50/2016 e ss.mm.) nell'anno antecedente la data di invio della presente lettera di richiesta offerta: _____
_____;

Cause di esclusione art. 80 (*integrazione DGUE*):**1. - False comunicazioni sociali (*art. 80, comma 1, lett. b-bis*)**

- che a carico dei soggetti di cui all'art. 80, comma 3, del Codice dei contratti pubblici sussiste condanna con sentenza definitiva o decreto penale di condanna divenuto irrevocabile o sentenza di applicazione della pena richiesta ai sensi dell'articolo 444 del Codice di procedura penale per false comunicazioni sociali di cui agli articoli 2621 e 2622 del Codice civile con sentenza pronunciata non più di cinque anni fa o, indipendentemente dalla data della sentenza, in seguito alla quale sia ancora applicabile un periodo di esclusione stabilito direttamente nella sentenza ovvero desumibile ai sensi dell'art. 80 comma 10:

- No**
alternativamente
- Si** (*fornire informazioni dettagliate sulle violazioni commesse e sulle eventuali misure di autodisciplina adottate*)

2. - Pagamento d'imposte, tasse o contributi previdenziali (art. 80, comma 4)

- che l'operatore economico ha commesso violazioni gravi definitivamente accertate, rispetto agli obblighi relativi al pagamento delle imposte e tasse o dei contributi previdenziali, secondo la legislazione italiana o quella dello Stato in cui sono stabiliti:

- No**, non ho commesso le violazioni gravi sopraindicate;
alternativamente
- Si**, ho commesso violazioni gravi sopraindicate definitivamente accertate contenute in sentenze o atti amministrativi non più soggetti ad impugnazione (*Compilare la seguente tabella*)

Indicare:	Imposte/tasse	Contributi previdenziali
a) Paese o Stato membro interessato	a) [.....]	a) [.....]
b) Di quale importo si tratta	b) [.....]	b) [.....]
c) Come è stata stabilita tale inottemperanza:		
c.1) Mediante una decisione giudiziaria o amministrativa:	c1) <input type="checkbox"/> Sì <input type="checkbox"/> No	c1) <input type="checkbox"/> Sì <input type="checkbox"/> No
c.1.1) Tale decisione è definitiva e vincolante?	c1.1) <input type="checkbox"/> Sì <input type="checkbox"/> No	c1.1) <input type="checkbox"/> Sì <input type="checkbox"/> No
c.1.2) Indicare la data della sentenza di condanna o della decisione.	c.1.2) [.....]	c.1.2) [.....]
c.1.3) Nel caso di una sentenza di condanna, se stabilita direttamente nella sentenza di condanna, la durata del periodo d'esclusione:	c.1.3) [.....]	c.1.3) [.....]
c.2) In altro modo? (<i>specificare</i>): _____	c.2) [.....]	c.2) [.....]
d.1) se l'operatore economico ha ottemperato ai suoi obblighi, avendo pagato o essendosi impegnato in modo vincolante a pagare le imposte, le tasse o i contributi previdenziali dovuti, compresi eventuali interessi o multe, prima della scadenza di presentazione dell'offerta	d.1) <input type="checkbox"/> Sì <input type="checkbox"/> No In caso affermativo, fornire informazioni dettagliate: [.....]	d.1) <input type="checkbox"/> Sì <input type="checkbox"/> No In caso affermativo, fornire informazioni dettagliate: [.....]
ovvero d.2) se il debito tributario o previdenziale è integralmente estinto anteriormente alla scadenza del termine per la presentazione dell'offerta. (articolo 80 comma 4, ultimo periodo, del Codice)	d.2) <input type="checkbox"/> Sì <input type="checkbox"/> No In caso affermativo, fornire informazioni dettagliate: [.....]	d.2) <input type="checkbox"/> Sì <input type="checkbox"/> No In caso affermativo, fornire informazioni dettagliate: [.....]

Se la documentazione pertinente relativa al pagamento di imposte o contributi previdenziali è disponibile elettronicamente, indicare:	(indirizzo web, autorità o organismo di emanazione, riferimento preciso della documentazione): [.....][.....][.....]
---	---

3. - Illeciti professionali (art. 80, comma 5, lettera c)

- che l'operatore economico si è reso colpevole di gravi illeciti professionali, tali da rendere dubbia la sua integrità o affidabilità:

- No**
alternativamente
- Si** (*fornire informazioni dettagliate sulle violazioni commesse e sulle eventuali misure di autodisciplina adottate*)

4. - Influenza indebita del processo decisionale della stazione appaltante (art. 80, comma 5, lettera c - bis)

- che l'operatore economico ha tentato di influenzare indebitamente il processo decisionale della stazione appaltante o di ottenere informazioni riservate a fini di proprio vantaggio oppure ha fornito, anche per negligenza, informazioni false o fuorvianti suscettibili di influenzare le decisioni sull'esclusione, la selezione o

l'aggiudicazione, ovvero ha omesso le informazioni dovute ai fini del corretto svolgimento della procedura di selezione:

- No**
alternativamente
- Si** (fornire informazioni dettagliate sulle violazioni commesse e sulle eventuali misure di autodisciplina adottate)
-
-

5 - Carenze nell'esecuzione di contratti o concessioni (art. 80, comma 5, lettera c - ter)

- che l'operatore economico ha dimostrato significative o persistenti carenze nell'esecuzione di un precedente contratto di appalto o di concessione che ne hanno causato la risoluzione per inadempimento ovvero la condanna al risarcimento del danno o altre sanzioni comparabili:

- No**
alternativamente
- Si** (fornire informazioni dettagliate sulle violazioni commesse e sulle eventuali misure di autodisciplina adottate)
-
-

6 - Gravi inadempimenti nei confronti subappaltatori (art. 80, comma 5, lettera c - quater)

- che l'operatore economico ha commesso grave inadempimento nei confronti di uno o più subappaltatori, riconosciuto o accertato con sentenza passata in giudicato:

- No**
alternativamente
- Si** (fornire informazioni dettagliate sulle violazioni commesse e sulle eventuali misure di autodisciplina adottate)
-
-

7 - False dichiarazioni o falsa documentazione (art. 80, comma 5, lettera f-bis))

- che l'operatore economico ha presentato nella procedura di gara in corso e negli affidamenti di subappalti documentazione o dichiarazioni non veritiere:

- No**
alternativamente
- Si** (fornire informazioni dettagliate sulle violazioni commesse e sulle eventuali misure di autodisciplina adottate)
-
-

8 - False dichiarazioni o falsa documentazione (art. 80, comma 5, lettera f-ter))

- che l'operatore economico è iscritto nel casellario informatico tenuto dall'Osservatorio dell'ANAC per aver presentato false dichiarazioni o falsa documentazione nelle procedure di gara e negli affidamenti di subappalti. Il motivo di esclusione perdura fino a quando opera l'iscrizione nel casellario informatico:

- No**
alternativamente
- Si** (fornire informazioni dettagliate sulle violazioni commesse e sulle eventuali misure di autodisciplina adottate)
-
-

ALTRE DICHIARAZIONI E IMPEGNI

1. di impegnarsi al rispetto degli obblighi di condotta previsti dal “Codice di comportamento” della Stazione appaltante consultabile nella sezione Amministrazione trasparente del sito istituzionale della Stazione appaltante;
2. di impegnarsi, in caso di aggiudicazione e con riferimento alle prestazioni oggetto del contratto, ad osservare e far osservare gli obblighi di condotta di cui al punto precedente ai propri dipendenti e collaboratori a qualsiasi titolo, nonché, in caso di ricorso al subappalto al subappaltatore e ai suoi dipendenti e collaboratori, per quanto compatibili con il ruolo e l'attività svolta;
3. di essere informato, ai sensi e per gli effetti del Regolamento GDPR (2016/679/UE), che i dati personali raccolti saranno trattati, anche con strumenti informatici, esclusivamente nell'ambito della presente gara.
4. ai sensi dell'art. 47 commi 2, 3, 3 bis, e 6 del D.L. 77/2021 convertito con modificazioni in L. 108/2021) *(barrare una delle seguenti caselle)*:
 - di impiegare meno di 15 dipendenti
 - di impiegare un numero di dipendenti compreso tra 15 e 50
 - di impiegare un numero di dipendenti superiore a 50

pertanto,

- *(nel caso di operatori con numero di dipendenti inferiore a 15)* di non essere tenuto all'osservanza delle prescrizioni di cui all'art. 47, commi 2, 3, 3-bis, e 6 del D.L. 77/2021;

- *(nel caso di operatori economici con più di 50 dipendenti)* di aver prodotto, al momento dell'offerta, a pena di esclusione dalla presente procedura, copia dell'ultimo rapporto sulla situazione del personale redatto ai sensi dell'art. 46 del D.Lgs. 198/2006, con attestazione della sua conformità a quello trasmesso alle rappresentanze sindacali aziendali e alla consigliera e al consigliere regionale di parità ai sensi del secondo comma del citato articolo 46, ovvero, in caso di inosservanza dei termini previsti dal comma 1 del medesimo articolo 46, con attestazione della sua contestuale trasmissione alle rappresentanze sindacali aziendali e alla consigliera e al consigliere regionale di parità (art. 47, comma 2, del D.L. 77/2021 convertito con modificazioni in L. 108/2021);

- *(nel caso di operatori economici da 15 a 50 dipendenti)* di impegnarsi a produrre, entro sei mesi dalla conclusione del contratto, una relazione di genere sulla situazione del personale maschile e femminile in ognuna delle professioni ed in relazione allo stato di assunzioni, della formazione, della promozione professionale, dei livelli, dei passaggi di categoria o di qualifica, di altri fenomeni di mobilità, dell'intervento della Cassa integrazione guadagni, dei licenziamenti, dei prepensionamenti e pensionamenti, della retribuzione effettivamente corrisposta. La relazione è trasmessa alle rappresentanze sindacali aziendali e alla consigliera e al consigliere regionale di parità (art. 47, comma 3, del D.L. 77/2021 convertito con modificazioni in L. 108/2021);

- *(nel caso di operatori economici da 15 a 50 dipendenti)* di impegnarsi a produrre, entro sei mesi dalla conclusione del contratto, la certificazione di cui all'articolo 17 della legge 12 marzo 1999, n. 68, e una relazione relativa all'assolvimento degli obblighi di cui alla medesima legge e alle eventuali sanzioni e provvedimenti disposti a proprio carico nel triennio antecedente la data di scadenza di presentazione delle offerte. La relazione è trasmessa alle rappresentanze sindacali aziendali (art. 47, comma 3-bis, del D.L. 77/2021 convertito con modificazioni in L. 108/2021);

- *(nel caso di operatori economici che occupano un numero di dipendenti pari o superiore a quindici e non superiore a cinquanta)* che nei dodici mesi precedenti al termine di presentazione dell'offerta è stata prodotta alla stazione appaltante di un precedente contratto d'appalto, finanziato in tutto o in parte con i fondi del PNRR o del PNC, la relazione di cui all'articolo 47, comma 3 del decreto legge n. 77 del 2021 convertito con modificazioni in L. 108/2021, (art. 47, comma 6, del D.L. 77/2021 convertito con modificazioni in L. 108/2021).

(solo in caso di avalimento compilare il seguente paragrafo)

SI OBBLIGA

verso il concorrente:

denominazione _____

codice fiscale _____

e verso l'Azienda UsI Toscana Centro

a mettere a disposizione, per l'esecuzione e per tutta la durata dell'appalto, le seguenti risorse/mezzi: _____

Data _____

Firma del soggetto (o dei soggetti)
autorizzati ad impegnare l'operatore economico

(documento firmato digitalmente)

SEZIONE V

DICHIARAZIONI DELL'OPERATORE ECONOMICO

(operatori economici singoli e riuniti)

Nel caso di operatori economici riuniti la presente sezione deve essere compilata separatamente da ciascun soggetto riunito.

Il/i soggetto/i identificato/i nella Sezione I come rappresentate/i dell'operatore economico (*specificare*) _____ - ai sensi degli artt. 46 e 47 del D.P.R. n. 445/2000 – consapevole/i delle responsabilità penali cui può/possono andare incontro nel caso di affermazioni mendaci e delle relative sanzioni penali di cui all'art. 76 del D.P.R. 445/2000, nonché delle conseguenze amministrative di esclusione dalle gare di cui al Decreto Legislativo n. 50 del 18 aprile 2016 e alla normativa vigente in materia di partecipazione alle procedure di gara:

DICHIARA/DICHIARANO

Dati generali:

1. Denominazione o ragione sociale: _____;
2. forma giuridica: _____;
3. codice fiscale: _____;
4. posta elettronica certificata (PEC): _____;
5. referente per l'amministrazione (nominativo): _____;
6. referente per l'amministrazione (telefono): _____;
7. referente per l'amministrazione (e-mail): _____;

Posizioni tributarie, assicurative e previdenziali:

1. sede competente dell'Agenzia delle Entrate _____;
2. sede competente INPS: _____ matricola _____;
3. sede competente INAIL: _____ matricola _____ PAT _____;
4. Altro istituto (*specificare*): _____ matricola _____;
5. CCNL applicato: _____;

Iscrizioni in registri o albi (*se pertinente*)

1. iscrizione registro delle imprese CCIAA _____;
2. iscrizione nell'Albo Nazionale delle Società Cooperative _____;
3. iscrizione albi professionali (*specificare*): _____;

Partecipazione a consorzi:

- non fa parte** di consorzi di cui all' art. 46 c. 1 lettera f) D. Lgs. n. 50/2016;
alternativamente
- fa parte del consorzio _____;

Soci e componenti di organi di amministrazione o vigilanza soggetti a controlli (*integrazione DGUE*):

1. membri del consiglio di amministrazione cui sia stata conferita la legale rappresentanza o amministratore unico: _____;
- _____;
2. soggetti muniti di poteri di direzione: _____;
- _____;
3. soggetti muniti di poteri di vigilanza/controllo: _____;
- _____;
4. direttori tecnici: _____;
- _____;

Dichiarazioni di partecipazione - Allegato operatore economico

Versione 1.0

5. soci (per società di persone, studio associato, altro tipo di società: socio unico o di maggioranza persona fisica): _____
_____;
6. procuratori con procura generale che conferisca rappresentanza generale dell'impresa, procuratori con procura generale, procuratori speciali muniti di potere decisionale di particolare ampiezza e riferiti ad una pluralità di oggetti ed institori: _____
_____;
7. soggetti cessati da cariche societarie (art. 80, co. 3 D.Lgs. 50/2016 e ss.mm.) nell'anno antecedente la data di invio della presente lettera di richiesta offerta: _____
_____;

Cause di esclusione art. 80 (integrazione DGUE):

1. - False comunicazioni sociali (art. 80, comma 1, lett. b-bis))

- che a carico dei soggetti di cui all'art. 80, comma 3, del Codice dei contratti pubblici sussiste condanna con sentenza definitiva o decreto penale di condanna divenuto irrevocabile o sentenza di applicazione della pena richiesta ai sensi dell'articolo 444 del Codice di procedura penale per false comunicazioni sociali di cui agli articoli 2621 e 2622 del Codice civile con sentenza pronunciata non più di cinque anni fa o, indipendentemente dalla data della sentenza, in seguito alla quale sia ancora applicabile un periodo di esclusione stabilito direttamente nella sentenza ovvero desumibile ai sensi dell'art. 80 comma 10:

- No**
alternativamente
- Si** (fornire informazioni dettagliate sulle violazioni commesse e sulle eventuali misure di autodisciplina adottate)
- _____
- _____

2. - Pagamento d'imposte, tasse o contributi previdenziali (art. 80, comma 4)

- che l'operatore economico ha commesso violazioni gravi definitivamente accertate, rispetto agli obblighi relativi al pagamento delle imposte e tasse o dei contributi previdenziali, secondo la legislazione italiana o quella dello Stato in cui sono stabiliti:

- No**, non ho commesso le violazioni gravi sopraindicate;
alternativamente
- Si**, ho commesso violazioni gravi sopraindicate definitivamente accertate contenute in sentenze o atti amministrativi non più soggetti ad impugnazione (*compilare la seguente tabella*)

Indicare:	Imposte/tasse	Contributi previdenziali
a) Paese o Stato membro interessato	a) [.....]	a) [.....]
b) Di quale importo si tratta	b) [.....]	b) [.....]
c) Come è stata stabilita tale inottemperanza:		
c.1) Mediante una decisione giudiziaria o amministrativa:	c1) [] Sì [] No	c1) [] Sì [] No
c.1.1) Tale decisione è definitiva e vincolante?	c1.1) [] Sì [] No	c1.1) [] Sì [] No
c.1.2) Indicare la data della sentenza di condanna o della decisione.	c.1.2) [.....]	c.1.2) [.....]
c.1.3) Nel caso di una sentenza di condanna, se stabilita direttamente nella sentenza di condanna, la durata del periodo d'esclusione:	c.1.3) [.....]	c.1.3) [.....]
c.2) In altro modo? (<i>specificare</i>): _____	c.2) [.....]	c.2) [.....]

Dichiarazioni di partecipazione - Allegato operatore economico

Versione 1.0

d.1) se l'operatore economico ha ottemperato ai suoi obblighi, avendo pagato o essendosi impegnato in modo vincolante a pagare le imposte, le tasse o i contributi previdenziali dovuti, compresi eventuali interessi o multe, prima della scadenza di presentazione dell'offerta	d.1) <input type="checkbox"/> Sì <input type="checkbox"/> No In caso affermativo, fornire informazioni dettagliate: [.....]	d.1) <input type="checkbox"/> Sì <input type="checkbox"/> No In caso affermativo, fornire informazioni dettagliate: [.....]
ovvero d.2) se il debito tributario o previdenziale è integralmente estinto anteriormente alla scadenza del termine per la presentazione dell'offerta. (articolo 80 comma 4, ultimo periodo, del Codice)	d.2) <input type="checkbox"/> Sì <input type="checkbox"/> No In caso affermativo, fornire informazioni dettagliate: [.....]	d.2) <input type="checkbox"/> Sì <input type="checkbox"/> No In caso affermativo, fornire informazioni dettagliate: [.....]

Se la documentazione pertinente relativa al pagamento di imposte o contributi previdenziali è disponibile elettronicamente, indicare:	(indirizzo web, autorità o organismo di emanazione, riferimento preciso della documentazione): [.....][.....][.....]
---	---

3. - Illeciti professionali (art. 80, comma 5, lettera c)

- che l'operatore economico si è reso colpevole di gravi illeciti professionali, tali da rendere dubbia la sua integrità o affidabilità:

- No**
alternativamente
 Si (fornire informazioni dettagliate sulle violazioni commesse e sulle eventuali misure di autodisciplina adottate)
-

4. - Influenza indebita del processo decisionale della stazione appaltante (art. 80, comma 5, lettera c - bis)

- che l'operatore economico ha tentato di influenzare indebitamente il processo decisionale della stazione appaltante o di ottenere informazioni riservate a fini di proprio vantaggio oppure ha fornito, anche per negligenza, informazioni false o fuorvianti suscettibili di influenzare le decisioni sull'esclusione, la selezione o l'aggiudicazione, ovvero ha omesso le informazioni dovute ai fini del corretto svolgimento della procedura di selezione:

- No**
alternativamente
 Si (fornire informazioni dettagliate sulle violazioni commesse e sulle eventuali misure di autodisciplina adottate)
-

5 - Carenze nell'esecuzione di contratti o concessioni (art. 80, comma 5, lettera c - ter)

- che l'operatore economico ha dimostrato significative o persistenti carenze nell'esecuzione di un precedente contratto di appalto o di concessione che ne hanno causato la risoluzione per inadempimento ovvero la condanna al risarcimento del danno o altre sanzioni comparabili:

- No**
alternativamente
 Si (fornire informazioni dettagliate sulle violazioni commesse e sulle eventuali misure di autodisciplina adottate)
-

6 - Gravi inadempimenti nei confronti subappaltatori (art. 80, comma 5, lettera c - quater)

- che l'operatore economico ha commesso grave inadempimento nei confronti di uno o più subappaltatori, riconosciuto o accertato con sentenza passata in giudicato:

- No**
alternativamente
- Si** (fornire informazioni dettagliate sulle violazioni commesse e sulle eventuali misure di autodisciplina adottate)
-
-

7 - False dichiarazioni o falsa documentazione (art. 80, comma 5, lettera f-bis))

- che l'operatore economico ha presentato nella procedura di gara in corso e negli affidamenti di subappalti documentazione o dichiarazioni non veritiere:

- No**
alternativamente
- Si** (fornire informazioni dettagliate sulle violazioni commesse e sulle eventuali misure di autodisciplina adottate)
-
-

8 - False dichiarazioni o falsa documentazione (art. 80, comma 5, lettera f-ter)

- che l'operatore economico è iscritto nel casellario informatico tenuto dall'Osservatorio dell'ANAC per aver presentato false dichiarazioni o falsa documentazione nelle procedure di gara e negli affidamenti di subappalti. Il motivo di esclusione perdura fino a quando opera l'iscrizione nel casellario informatico:

- No**
alternativamente
- Si** (fornire informazioni dettagliate sulle violazioni commesse e sulle eventuali misure di autodisciplina adottate)
-
-

ALTRE DICHIARAZIONI E IMPEGNI

1. di aver preso visione per intero e di accettare, senza condizione o riserva alcuna, tutte le norme e disposizioni contenute nella lettera di richiesta offerta e relativi allegati, nel capitolato speciale descrittivo e prestazionale e nei suoi eventuali allegati, nella determinazione del corrispettivo, nel Documento di indirizzo alla progettazione (DIP), nelle Linee Guida alla progettazione e nello schema di lettera-contratto;
2. di considerare remunerativa l'offerta economica presentata, giacché per la sua formulazione ha preso atto e tenuto conto:
 - a) delle condizioni contrattuali e degli oneri compresi quelli eventuali relativi in materia di sicurezza, di assicurazione, di condizioni di lavoro e di previdenza e assistenza in vigore nel luogo dove devono essere svolti i servizi;
 - b) di tutte le circostanze generali, particolari e locali, nessuna esclusa ed eccettuata, che possono avere influito o influire sia sulla prestazione dei servizi, sia sulla determinazione della propria offerta;
3. di impegnarsi al rispetto degli obblighi di condotta previsti dal "Codice di comportamento" della Stazione appaltante consultabile nella sezione Amministrazione trasparente del sito istituzionale della Stazione appaltante;
4. di impegnarsi, in caso di aggiudicazione e con riferimento alle prestazioni oggetto del contratto, ad osservare e far osservare gli obblighi di condotta di cui al punto precedente ai propri dipendenti e collaboratori a qualsiasi titolo, nonché, in caso di ricorso al subappalto al subappaltatore e ai suoi dipendenti e collaboratori, per quanto compatibili con il ruolo e l'attività svolta;
5. di essere informato, ai sensi e per gli effetti del Regolamento GDPR (2016/679/UE), che i dati personali raccolti saranno trattati, anche con strumenti informatici, esclusivamente nell'ambito della presente gara.

Dichiarazioni di partecipazione - Allegato operatore economico

Versione 1.0

6. ai sensi dell'art. 47 commi 2, 3, 3 bis, e 6 del D.L. 77/2021 convertito con modificazioni in L. 108/2021) (*barrare una delle seguenti caselle*):

- di impiegare meno di 15 dipendenti
- di impiegare un numero di dipendenti compreso tra 15 e 50
- di impiegare un numero di dipendenti superiore a 50

pertanto,

- (*nel caso di operatori con numero di dipendenti inferiore a 15*) di non essere tenuto all'osservanza delle prescrizioni di cui all'art. 47, commi 2, 3, 3-bis, e 6 del D.L. 77/2021;

- (*nel caso di operatori economici con più di 50 dipendenti*) di aver prodotto, al momento dell'offerta, a pena di esclusione dalla presente procedura, copia dell'ultimo rapporto sulla situazione del personale redatto ai sensi dell'art. 46 del D.Lgs. 198/2006, con attestazione della sua conformità a quello trasmesso alle rappresentanze sindacali aziendali e alla consigliera e al consigliere regionale di parità ai sensi del secondo comma del citato articolo 46, ovvero, in caso di inosservanza dei termini previsti dal comma 1 del medesimo articolo 46, con attestazione della sua contestuale trasmissione alle rappresentanze sindacali aziendali e alla consigliera e al consigliere regionale di parità (art. 47, comma 2, del D.L. 77/2021 convertito con modificazioni in L. 108/2021);

- (*nel caso di operatori economici da 15 a 50 dipendenti*) di impegnarsi a produrre, entro sei mesi dalla conclusione del contratto, una relazione di genere sulla situazione del personale maschile e femminile in ognuna delle professioni ed in relazione allo stato di assunzioni, della formazione, della promozione professionale, dei livelli, dei passaggi di categoria o di qualifica, di altri fenomeni di mobilità, dell'intervento della Cassa integrazione guadagni, dei licenziamenti, dei prepensionamenti e pensionamenti, della retribuzione effettivamente corrisposta. La relazione è trasmessa alle rappresentanze sindacali aziendali e alla consigliera e al consigliere regionale di parità (art. 47, comma 3, del D.L. 77/2021 convertito con modificazioni in L. 108/2021);

- (*nel caso di operatori economici da 15 a 50 dipendenti*) di impegnarsi a produrre, entro sei mesi dalla conclusione del contratto, la certificazione di cui all'articolo 17 della legge 12 marzo 1999, n. 68, e una relazione relativa all'assolvimento degli obblighi di cui alla medesima legge e alle eventuali sanzioni e provvedimenti disposti a proprio carico nel triennio antecedente la data di scadenza di presentazione delle offerte. La relazione è trasmessa alle rappresentanze sindacali aziendali (art. 47, comma 3-bis, del D.L. 77/2021 convertito con modificazioni in L. 108/2021);

- (*nel caso di operatori economici che occupano un numero di dipendenti pari o superiore a quindici e non superiore a cinquanta*) che nei dodici mesi precedenti al termine di presentazione dell'offerta è stata prodotta alla stazione appaltante di un precedente contratto d'appalto, finanziato in tutto o in parte con i fondi del PNRR o del PNC, la relazione di cui all'articolo 47, comma 3 del decreto legge n. 77 del 2021 convertito con modificazioni in L. 108/2021, (art. 47, comma 6, del D.L. 77/2021 convertito con modificazioni in L. 108/2021).

Data _____

Firma del soggetto (o dei soggetti)
autorizzati ad impegnare l'operatore economico

(documento firmato digitalmente)

ALLEGATO A.2)

MODELLO DI FORMULARIO PER IL DOCUMENTO DI GARA UNICO EUROPEO (DGUE)

Parte I: Informazioni sulla procedura di appalto e sull'amministrazione aggiudicatrice o ente aggiudicatore

Per le procedure di appalto per le quali è stato pubblicato un avviso di indizione di gara nella *Gazzetta ufficiale dell'Unione europea* le informazioni richieste dalla parte I saranno acquisite automaticamente, a condizione che per generare e compilare il DGUE sia utilizzato il servizio DGUE elettronico ⁽¹⁾. Riferimento della pubblicazione del pertinente avviso o bando ⁽²⁾ nella *Gazzetta ufficiale dell'Unione europea*:

GU UE S numero [], data [], pag. [],

Numero dell'avviso nella GU S: []/[]/S []-[]-[]-[]-[]-[]

Se non è pubblicato un avviso di indizione di gara nella GU UE, l'amministrazione aggiudicatrice o l'ente aggiudicatore deve compilare le informazioni in modo da permettere l'individuazione univoca della procedura di appalto:

Se non sussiste obbligo di pubblicazione di un avviso nella *Gazzetta ufficiale dell'Unione europea*, fornire altre informazioni in modo da permettere l'individuazione univoca della procedura di appalto (ad esempio il rimando ad una pubblicazione a livello nazionale): [...]

INFORMAZIONI SULLA PROCEDURA DI APPALTO

Le informazioni richieste dalla parte I saranno acquisite automaticamente a condizione che per generare e compilare il DGUE sia utilizzato il servizio DGUE in formato elettronico. In caso contrario tali informazioni devono essere inserite dall'operatore economico.

Identità del committente ⁽³⁾	Risposta:
Nome: Codice fiscale	AZIENDA USL TOSCANA CENTRO 06593810481
Di quale appalto si tratta?	Procedura per l'affidamento diretto, in modalità telematica tramite il Sistema di acquisti Telematici della Regione Toscana "START", ai sensi e per gli effetti dell'art. 1, commi 2, lettera a), della legge n. 120/2020, di conversione con modificazioni del D.L. n. 76/2020, così come modificata dalla Legge 108/2021 di conversione del D.L. n. 77/2021, in deroga all'art. 36, comma 2, lettera b) del D.Lgs. n.50/2016 e ss.mm
Titolo o breve descrizione dell'appalto ⁽⁴⁾ :	Servizio di "Progettazione definitiva e coordinamento della sicurezza in fase di progettazione della nuova Casa di Comunità di Montemurlo da realizzarsi in Via S. Pertini snc" CUP: D15F22000610002 - PNRR Missione 6 – Salute Componente .1 Investimento 1.1.
Numero di riferimento attribuito al fascicolo dall'amministrazione aggiudicatrice o ente aggiudicatore (ove esistente) ⁽⁵⁾ :	[]
CIG CUP (ove previsto) Codice progetto (ove l'appalto sia finanziato o cofinanziato con fondi europei)	CIG: CUP: D15F22000610002

Tutte le altre informazioni in tutte le sezioni del DGUE devono essere inserite dall'operatore economico

⁽¹⁾ I servizi della Commissione metteranno gratuitamente il servizio DGUE in formato elettronico a disposizione delle amministrazioni aggiudicatrici, degli enti aggiudicatori, degli operatori economici, dei fornitori di servizi elettronici e di altre parti interessate.

⁽²⁾ Per le **amministrazioni aggiudicatrici**: un **avviso di preinformazione** utilizzato come mezzo per indire la gara oppure un **bando di gara**. Per gli **enti aggiudicatori**: un **avviso periodico indicativo** utilizzato come mezzo per indire la gara, un **bando di gara** o un **avviso sull'esistenza di un sistema di qualificazione**.

⁽³⁾ Le informazioni devono essere copiate dalla sezione I, punto I.1 del pertinente avviso o bando. In caso di appalto congiunto indicare le generalità di tutti i committenti.

⁽⁴⁾ Cfr. punti II.1.1. e II.1.3. dell'avviso o bando pertinente.

⁽⁵⁾ Cfr. punto II.1.1. dell'avviso o bando pertinente.

Parte II: Informazioni sull'operatore economico

A: INFORMAZIONI SULL'OPERATORE ECONOMICO

Dati identificativi	Risposta:
Nome:	[]
Partita IVA, se applicabile: Se non è applicabile un numero di partita IVA indicare un altro numero di identificazione nazionale, se richiesto e applicabile	[] []
Indirizzo postale:	[.....]
Persone di contatto ⁽⁶⁾ : Telefono: PEC o e-mail: (indirizzo Internet o sito web) (ove esistente):	[.....] [.....] [.....] [.....]
Informazioni generali:	Risposta:
L'operatore economico è una microimpresa, oppure un'impresa piccola o media ⁽⁷⁾ ?	[] Sì [] No
Solo se l'appalto è riservato ⁽⁸⁾: l'operatore economico è un laboratorio protetto, un' "impresa sociale" ⁽⁹⁾ o provvede all'esecuzione del contratto nel contesto di programmi di lavoro protetti (articolo 112 del Codice)? In caso affermativo, qual è la percentuale corrispondente di lavoratori con disabilità o svantaggiati? Se richiesto, specificare a quale o quali categorie di lavoratori con disabilità o svantaggiati appartengono i dipendenti interessati:	[] Sì [] No [.....] [.....]
Se pertinente: l'operatore economico è iscritto in un elenco ufficiale di imprenditori, fornitori, o prestatori di servizi o possiede una certificazione rilasciata da organismi accreditati, ai sensi dell'articolo 90 del Codice? In caso affermativo: Rispondere compilando le altre parti di questa sezione, la sezione B e, ove pertinente, la sezione C della presente parte, la parte III, la parte V se applicabile, e in ogni caso compilare e firmare la parte VI. a) Indicare la denominazione dell'elenco o del certificato e, se pertinente, il pertinente numero di iscrizione o della certificazione b) Se il certificato di iscrizione o la certificazione è disponibile elettronicamente, indicare: c) Indicare i riferimenti in base ai quali è stata ottenuta l'iscrizione o la certificazione e, se pertinente, la classificazione ricevuta nell'elenco ufficiale ⁽¹⁰⁾ :	[] Sì [] No [] Non applicabile a) [.....] b) (indirizzo web, autorità o organismo di emanazione, riferimento preciso della documentazione): [.....][.....][.....][.....] c) [.....]

⁽⁶⁾ Ripetere le informazioni per ogni persona di contatto tante volte quanto necessario.

⁽⁷⁾ Cfr. raccomandazione della Commissione, del 6 maggio 2003, relativa alla definizione delle microimprese, piccole e medie imprese (GU L 124 del 20.5.2003, pag. 36). Queste informazioni sono richieste unicamente a fini statistici.

Microimprese: imprese che occupano meno di 10 persone e realizzano un fatturato annuo oppure un totale di bilancio annuo non superiori a 2 milioni di EUR.

Piccole imprese: imprese che occupano meno di 50 persone e realizzano un fatturato annuo o un totale di bilancio annuo non superiori a 10 milioni di EUR.

Medie imprese: imprese che non appartengono alla categoria delle microimprese né a quella delle piccole imprese, che occupano meno di 250 persone e il cui fatturato annuo non supera i 50 milioni di EUR e/o il cui totale di bilancio annuo non supera i 43 milioni di EUR.

⁽⁸⁾ Cfr. il punto III.1.5 del bando di gara.

⁽⁹⁾ Un' "impresa sociale" ha per scopo principale l'integrazione sociale e professionale delle persone disabili o svantaggiate.

<p>d) L'iscrizione o la certificazione comprende tutti i criteri di selezione richiesti?</p> <p>In caso di risposta negativa alla lettera d):</p> <p>Inserire inoltre tutte le informazioni mancanti nella parte IV, sezione A, B, C, o D secondo il caso</p> <p>SOLO se richiesto dal pertinente avviso o bando o dai documenti di gara:</p> <p>e) L'operatore economico potrà fornire un certificato per quanto riguarda il pagamento dei contributi previdenziali e delle imposte, o fornire informazioni che permettano all'amministrazione aggiudicatrice o all'ente aggiudicatore di ottenere direttamente tale documento accedendo a una banca dati nazionale che sia disponibile gratuitamente in un qualunque Stato membro?</p> <p>Se la documentazione pertinente è disponibile elettronicamente, indicare:</p>	<p>d) <input type="checkbox"/> Sì <input type="checkbox"/> No</p> <p>e) <input type="checkbox"/> Sì <input type="checkbox"/> No</p> <p>(indirizzo web, autorità o organismo di emanazione, riferimento preciso della documentazione)</p> <p>[.....][.....][.....][.....]</p>
<p>Se pertinente: l'operatore economico, in caso di contratti di lavori pubblici di importo superiore a 150.000 euro, è in possesso di attestazione rilasciata da Società Organismi di Attestazione (SOA), ai sensi dell'articolo 84 del Codice (settori ordinari)?</p> <p>ovvero,</p> <p>è in possesso di attestazione rilasciata nell'ambito dei Sistemi di qualificazione di cui all'articolo 134 del Codice, previsti per i settori speciali</p> <p>In caso affermativo:</p> <p>a) Indicare gli estremi dell'attestazione (denominazione dell'Organismo di attestazione ovvero Sistema di qualificazione, numero e data dell'attestazione)</p> <p>b) Se l'attestazione di qualificazione è disponibile elettronicamente, indicare:</p> <p>c) Indicare, se pertinente, le categorie di qualificazione alla quale si riferisce l'attestazione:</p> <p>d) L'attestazione di qualificazione comprende tutti i criteri di selezione richiesti?</p>	<p><input type="checkbox"/> Sì <input type="checkbox"/> No</p> <p><input type="checkbox"/> Sì <input type="checkbox"/> No</p> <p>a) [.....]</p> <p>b) (indirizzo web, autorità o organismo di emanazione, riferimento preciso della documentazione):</p> <p>[.....][.....][.....][.....]</p> <p>c) [.....]</p> <p>d) <input type="checkbox"/> Sì <input type="checkbox"/> No</p>
<p>Si evidenzia che gli operatori economici, iscritti in elenchi di cui all'articolo 90 del Codice o in possesso di attestazione di qualificazione SOA (per lavori di importo superiore a 150.000 euro) di cui all'articolo 84 o in possesso di attestazione rilasciata da Sistemi di qualificazione di cui all'articolo 134 del Codice, non compilano le Sezioni B e C della Parte IV.</p>	
<p>Forma della partecipazione:</p>	<p>Risposta:</p>
<p>L'operatore economico partecipa alla procedura di appalto insieme ad altri ⁽¹¹⁾?</p>	<p><input type="checkbox"/> Sì <input type="checkbox"/> No</p>
<p>In caso affermativo, accertarsi che gli altri operatori interessati forniscano un DGUE distinto.</p>	
<p>In caso affermativo:</p> <p>a) Specificare il ruolo dell'operatore economico nel raggruppamento, ovvero consorzio, GEIE, rete di impresa di cui all' art. 45, comma 2, lett. d), e), f) e g) e all'art. 46, comma 1, lett. a), b), c), d) ed e) del Codice (capofila, responsabile di compiti specifici,ecc.):</p> <p>b) Indicare gli altri operatori economici che compartecipano alla procedura di appalto:</p> <p>c) Se pertinente, indicare il nome del raggruppamento partecipante:</p> <p>d) Se pertinente, indicare la denominazione degli operatori economici facenti parte di un consorzio di cui all'art. 45, comma 2, lett. b) e c), o di una società di professionisti di cui all'articolo 46, comma 1, lett. f) che eseguono le prestazioni oggetto del contratto.</p>	<p>a): [.....]</p> <p>b): [.....]</p> <p>c): [.....]</p> <p>d): [.....]</p>

⁽¹⁰⁾ I riferimenti e l'eventuale classificazione sono indicati nella certificazione.

⁽¹¹⁾ Specificamente **nell'ambito di un raggruppamento, consorzio, joint-venture o altro**

Lotti	Risposta:
Se pertinente, indicare il lotto o i lotti per i quali l'operatore economico intende presentare un'offerta:	[]

B: INFORMAZIONI SUI RAPPRESENTANTI DELL'OPERATORE ECONOMICO

Se pertinente, indicare nome e indirizzo delle persone abilitate ad agire come rappresentanti, ivi compresi procuratori e institori, dell'operatore economico ai fini della procedura di appalto in oggetto; se intervengono più legali rappresentanti ripetere tante volte quanto necessario.

Eventuali rappresentanti:	Risposta:
Nome completo; se richiesto, indicare altresì data e luogo di nascita:	[.....]; [.....]
Posizione/Titolo ad agire:	[.....]
Indirizzo postale:	[.....]
Telefono:	[.....]
E-mail:	[.....]
Se necessario, fornire precisazioni sulla rappresentanza (forma, portata, scopo, firma congiunta):	[.....]

C: INFORMAZIONI SULL'AFFIDAMENTO SULLE CAPACITÀ DI ALTRI SOGGETTI (Articolo 89 del Codice - Avvalimento)

Affidamento:	Risposta:
L'operatore economico fa affidamento sulle capacità di altri soggetti per soddisfare i criteri di selezione della parte IV e rispettare i criteri e le regole (eventuali) della parte V?	[]Sì []No
In caso affermativo: Indicare la denominazione degli operatori economici di cui si intende avvalersi:	[.....]
Indicare i requisiti oggetto di avvalimento:	[.....]

In caso affermativo, indicare la denominazione degli operatori economici di cui si intende avvalersi, i requisiti oggetto di avvalimento e presentare per ciascuna impresa ausiliaria un DGUE distinto, debitamente compilato e firmato dai soggetti interessati, con le informazioni richieste dalle sezioni A e B della presente parte, dalla parte III, dalla parte IV ove pertinente e dalla parte VI.
Si noti che dovrebbero essere indicati anche i tecnici o gli organismi tecnici che non facciano parte integrante dell'operatore economico, in particolare quelli responsabili del controllo della qualità e, per gli appalti pubblici di lavori, quelli di cui l'operatore economico disporrà per l'esecuzione dell'opera.

D: INFORMAZIONI CONCERNENTI I SUBAPPALTATORI SULLE CUI CAPACITÀ L'OPERATORE ECONOMICO NON FA AFFIDAMENTO (ARTICOLO 105 DEL CODICE - SUBAPPALTO)

(Tale sezione è da compilare solo se le informazioni sono esplicitamente richieste dall'amministrazione aggiudicatrice o dall'ente aggiudicatore).

Subappaltatore:	Risposta:
L'operatore economico intende subappaltare parte del contratto a terzi?	[]Sì []No
In caso affermativo: Elencare le prestazioni o lavorazioni che si intende subappaltare e la relativa quota (espressa in percentuale) sull'importo contrattuale:	[.....] [.....]
Nel caso ricorrano le condizioni di cui all'articolo 105, comma 6, del Codice, indicare la denominazione dei subappaltatori proposti:	[.....]

Se l'amministrazione aggiudicatrice o l'ente aggiudicatore richiede esplicitamente queste informazioni in aggiunta alle informazioni della presente sezione, ognuno dei subappaltatori o categorie di subappaltatori interessati dovrà compilare un proprio D.G.U.E. fornendo le informazioni richieste dalle sezioni A e B della presente parte, dalla parte III, dalla parte IV ove pertinente e dalla parte VI.

PARTE III: MOTIVI DI ESCLUSIONE (Articolo 80 del Codice)

A: MOTIVI LEGATI A CONDANNE PENALI

L'articolo 57, paragrafo 1, della direttiva 2014/24/UE stabilisce i seguenti motivi di esclusione (Articolo 80, comma 1, del Codice):	
1.	Partecipazione a un'organizzazione criminale ⁽¹²⁾
2.	Corruzione ⁽¹³⁾
3.	Frode ⁽¹⁴⁾ ;
4.	Reati terroristici o reati connessi alle attività terroristiche ⁽¹⁵⁾ ;
5.	Riciclaggio di proventi di attività criminose o finanziamento al terrorismo ⁽¹⁶⁾ ;
6.	Lavoro minorile e altre forme di tratta di esseri umani ⁽¹⁷⁾
CODICE	
7.	Ogni altro delitto da cui derivi, quale pena accessoria, l'incapacità di contrattare con la pubblica amministrazione (lettera g) articolo 80, comma 1, del Codice);

Motivi legati a condanne penali ai sensi delle disposizioni nazionali di attuazione dei motivi stabiliti dall'articolo 57, paragrafo 1, della direttiva (articolo 80, comma 1, del Codice):	Risposta:
I soggetti di cui all'art. 80, comma 3, del Codice sono stati condannati con sentenza definitiva o decreto penale di condanna divenuto irrevocabile o sentenza di applicazione della pena richiesta ai sensi dell'articolo 444 del Codice di procedura penale per uno dei motivi indicati sopra con sentenza pronunciata non più di cinque anni fa o, indipendentemente dalla data della sentenza, in seguito alla quale sia ancora applicabile un periodo di esclusione stabilito direttamente nella sentenza ovvero desumibile ai sensi dell'art. 80 comma 10?	[] Si [] No Se la documentazione pertinente è disponibile elettronicamente, indicare: (indirizzo web, autorità o organismo di emanazione, riferimento preciso della documentazione): [.....][.....][.....][.....] ⁽¹⁸⁾
In caso affermativo , indicare ⁽¹⁹⁾ : a) la data della condanna, del decreto penale di condanna o della sentenza di applicazione della pena su richiesta, la relativa durata e il reato commesso tra quelli riportati all'articolo 80, comma 1, lettera da a) a g) del Codice e i motivi di condanna, b) dati identificativi delle persone condannate []; c) se stabilita direttamente nella sentenza di condanna la durata della pena accessoria, indicare:	a) Data:[], durata [], lettera comma 1, articolo 80 [], motivi:[] b) [.....] c) durata del periodo d'esclusione [.....], lettera comma 1, articolo 80 [],

⁽¹²⁾ Quale definita all'articolo 2 della decisione quadro 2008/841/GAI del Consiglio, del 24 ottobre 2008, relativa alla lotta contro la criminalità organizzata (GU L 300 dell'11.11.2008, pag. 42).

⁽¹³⁾ Quale definita all'articolo 3 della convenzione relativa alla lotta contro la corruzione nella quale sono coinvolti funzionari delle Comunità europee o degli Stati membri dell'Unione europea (GU C 195 del 25.6.1997, pag. 1) e all'articolo 2, paragrafo 1, della decisione quadro 2003/568/GAI del Consiglio, del 22 luglio 2003, relativa alla lotta contro la corruzione nel settore privato (GU L 192 del 31.7.2003, pag. 54). Questo motivo di esclusione comprende la corruzione così come definita nel diritto nazionale dell'amministrazione aggiudicatrice (o ente aggiudicatore) o dell'operatore economico.

⁽¹⁴⁾ Ai sensi dell'articolo 1 della convenzione relativa alla tutela degli interessi finanziari delle Comunità europee (GU C 316 del 27.11.1995, pag. 48).

⁽¹⁵⁾ Quali definiti agli articoli 1 e 3 della decisione quadro del Consiglio, del 13 giugno 2002, sulla lotta contro il terrorismo (GU L 164 del 22.6.2002, pag. 3). Questo motivo di esclusione comprende anche l'istigazione, il concorso, il tentativo di commettere uno di tali reati, come indicato all'articolo 4 di detta decisione quadro.

⁽¹⁶⁾ Quali definiti all'articolo 1 della direttiva 2005/60/CE del Parlamento europeo e del Consiglio, del 26 ottobre 2005, relativa alla prevenzione dell'uso del sistema finanziario a scopo di riciclaggio dei proventi di attività criminose e di finanziamento del terrorismo (GU L 309 del 25.11.2005, pag. 15).

⁽¹⁷⁾ Quali definiti all'articolo 2 della direttiva 2011/36/UE del Parlamento europeo e del Consiglio, del 5 aprile 2011, concernente la prevenzione e la repressione della tratta di esseri umani e la protezione delle vittime, e che sostituisce la decisione quadro del Consiglio 2002/629/GAI (GU L 101 del 15.4.2011, pag. 1).

⁽¹⁸⁾ Ripetere tante volte quanto necessario.

⁽¹⁹⁾ Ripetere tante volte quanto necessario.

In caso di sentenze di condanna, l'operatore economico ha adottato misure sufficienti a dimostrare la sua affidabilità nonostante l'esistenza di un pertinente motivo di esclusione ²⁰ (autodisciplina o "Self-Cleaning" , cfr. articolo 80, comma 7)?	<input type="checkbox"/> Sì <input type="checkbox"/> No
In caso affermativo , indicare:	
1) la sentenza di condanna definitiva ha riconosciuto l'attenuante della collaborazione come definita dalle singole fattispecie di reato?	<input type="checkbox"/> Sì <input type="checkbox"/> No
2) Se la sentenza definitiva di condanna prevede una pena detentiva non superiore a 18 mesi?	<input type="checkbox"/> Sì <input type="checkbox"/> No
3) in caso di risposta affermativa per le ipotesi 1) e/o 2), i soggetti di cui all'art. 80, comma 3, del Codice:	
- hanno risarcito interamente il danno?	<input type="checkbox"/> Sì <input type="checkbox"/> No
- si sono impegnati formalmente a risarcire il danno?	<input type="checkbox"/> Sì <input type="checkbox"/> No
4) per le ipotesi 1) e 2) l'operatore economico ha adottato misure di carattere tecnico o organizzativo e relativi al personale idonei a prevenire ulteriori illeciti o reati ?	<input type="checkbox"/> Sì <input type="checkbox"/> No
	In caso affermativo elencare la documentazione pertinente [] e, se disponibile elettronicamente, indicare: (indirizzo web, autorità o organismo di emanazione, riferimento preciso della documentazione): [.....][.....][.....][.....]
5) se le sentenze di condanne sono state emesse nei confronti dei soggetti cessati di cui all'art. 80 comma 3, indicare le misure che dimostrano la completa ed effettiva dissociazione dalla condotta penalmente sanzionata:	[.....]

B: MOTIVI LEGATI AL PAGAMENTO DI IMPOSTE O CONTRIBUTI PREVIDENZIALI

Pagamento di imposte, tasse o contributi previdenziali (Articolo 80, comma 4, del Codice):	Risposta:	
L'operatore economico ha soddisfatto tutti gli obblighi relativi al pagamento di imposte, tasse o contributi previdenziali , sia nel paese dove è stabilito sia nello Stato membro dell'amministrazione aggiudicatrice o dell'ente aggiudicatore, se diverso dal paese di stabilimento?	<input type="checkbox"/> Sì <input type="checkbox"/> No	
In caso negativo , indicare:	Imposte/tasse	Contributi previdenziali
a) Paese o Stato membro interessato	a) [.....]	a) [.....]
b) Di quale importo si tratta	b) [.....]	b) [.....]
c) Come è stata stabilita tale inottemperanza:		
1) Mediante una decisione giudiziaria o amministrativa:	c1) <input type="checkbox"/> Sì <input type="checkbox"/> No	c1) <input type="checkbox"/> Sì <input type="checkbox"/> No
- Tale decisione è definitiva e vincolante?	- <input type="checkbox"/> Sì <input type="checkbox"/> No	- <input type="checkbox"/> Sì <input type="checkbox"/> No
- Indicare la data della sentenza di condanna o della decisione.	- [.....]	- [.....]
- Nel caso di una sentenza di condanna, se stabilita direttamente nella sentenza di condanna , la durata del periodo d'esclusione:	- [.....]	- [.....]
2) In altro modo ? Specificare:	c2) [.....]	c2) [.....]
d) L'operatore economico ha ottemperato od ottempererà ai suoi	d) <input type="checkbox"/> Sì <input type="checkbox"/> No	d) <input type="checkbox"/> Sì <input type="checkbox"/> No

⁽²⁰⁾ In conformità alle disposizioni nazionali di attuazione dell'articolo 57, paragrafo 6, della direttiva 2014/24/UE.

<p>obblighi, pagando o impegnandosi in modo vincolante a pagare le imposte, le tasse o i contributi previdenziali dovuti, compresi eventuali interessi o multe, avendo effettuato il pagamento o formalizzato l'impegno prima della scadenza del termine per la presentazione della domanda (articolo 80 comma 4, ultimo periodo, del Codice)?</p>	<p>In caso affermativo, fornire informazioni dettagliate: [.....]</p>	<p>In caso affermativo, fornire informazioni dettagliate: [.....]</p>
<p>Se la documentazione pertinente relativa al pagamento di imposte o contributi previdenziali è disponibile elettronicamente, indicare:</p>	<p>(indirizzo web, autorità o organismo di emanazione, riferimento preciso della documentazione)⁽²¹⁾: [.....][.....][.....]</p>	

C: MOTIVI LEGATI A INSOLVENZA, CONFLITTO DI INTERESSI O ILLECITI PROFESSIONALI ⁽²²⁾

Si noti che ai fini del presente appalto alcuni dei motivi di esclusione elencati di seguito potrebbero essere stati oggetto di una definizione più precisa nel diritto nazionale, nell'avviso o bando pertinente o nei documenti di gara. Il diritto nazionale può ad esempio prevedere che nel concetto di "grave illecito professionale" rientrino forme diverse di condotta.

<p>Informazioni su eventuali situazioni di insolvenza, conflitto di interessi o illeciti professionali</p>	<p>Risposta:</p>
<p>L'operatore economico ha violato, per quanto di sua conoscenza, obblighi applicabili in materia di salute e sicurezza sul lavoro, di diritto ambientale, sociale e del lavoro, ⁽²³⁾ di cui all'articolo 80, comma 5, lett. a), del Codice ?</p> <p>In caso affermativo, l'operatore economico ha adottato misure sufficienti a dimostrare la sua affidabilità nonostante l'esistenza di un pertinente motivo di esclusione (autodisciplina o "Self-Cleaning, cfr. articolo 80, comma 7)?</p> <p>In caso affermativo, indicare:</p> <p>1) L'operatore economico</p> <ul style="list-style-type: none"> - ha risarcito interamente il danno? - si è impegnato formalmente a risarcire il danno? <p>2) l'operatore economico ha adottato misure di carattere tecnico o organizzativo e relativi al personale idonei a prevenire ulteriori illeciti o reati ?</p>	<p>[] Si [] No</p> <p>[] Si [] No</p> <p>[] Si [] No</p> <p>[] Si [] No</p> <p>[] Si [] No</p> <p>In caso affermativo elencare la documentazione pertinente [] e, se disponibile elettronicamente, indicare: (indirizzo web, autorità o organismo di emanazione, riferimento preciso della documentazione): [.....][.....][.....][.....]</p>
<p>L'operatore economico si trova in una delle seguenti situazioni oppure è sottoposto a un procedimento per l'accertamento di una delle seguenti situazioni di cui all'articolo 80, comma 5, lett. b), del Codice:</p> <p>a) fallimento</p> <p>In caso affermativo:</p> <ul style="list-style-type: none"> - il curatore del fallimento è stato autorizzato all'esercizio provvisorio ed è stato autorizzato dal giudice delegato a partecipare a procedure di affidamento di contratti pubblici (articolo 110, comma 3, lette. a) del Codice) ? 	<p>[] Si [] No</p> <p>[] Si [] No</p> <p>In caso affermativo indicare gli estremi dei provvedimenti [.....] [.....]</p>

⁽²¹⁾ Ripetere tante volte quanto necessario.

⁽²²⁾ Cfr. articolo 57, paragrafo 4, della direttiva 2014/24/UE.

⁽²³⁾ Così come stabiliti ai fini del presente appalto dalla normativa nazionale, dall'avviso o bando pertinente o dai documenti di gara ovvero dall'articolo 18, paragrafo 2, della direttiva 2014/24/UE.

<p>- la partecipazione alla procedura di affidamento è stata subordinata ai sensi dell'art. 110, comma 5, all'avvalimento di altro operatore economico?</p> <p>b) liquidazione coatta</p> <p>c) concordato preventivo</p> <p>d) è ammesso a concordato con continuità aziendale</p> <p>In caso di risposta affermativa alla lettera d):</p> <p>- è stato autorizzato dal giudice delegato ai sensi dell' articolo 110, comma 3, lett. a) del Codice?</p> <p>- la partecipazione alla procedura di affidamento è stata subordinata ai sensi dell'art. 110, comma 5, all'avvalimento di altro operatore economico?</p>	<p><input type="checkbox"/> Sì <input type="checkbox"/> No In caso affermativo indicare l'Impresa ausiliaria [.....]</p> <p><input type="checkbox"/> Sì <input type="checkbox"/> No</p> <p><input type="checkbox"/> Sì <input type="checkbox"/> No</p> <p><input type="checkbox"/> Sì <input type="checkbox"/> No</p> <p><input type="checkbox"/> Sì <input type="checkbox"/> No</p> <p><input type="checkbox"/> Sì <input type="checkbox"/> No In caso affermativo indicare l'Impresa ausiliaria [.....]</p>
<p>L'operatore economico si è reso colpevole di gravi illeciti professionali⁽²⁴⁾ di cui all'art. 80 comma 5 lett. c) del Codice?</p> <p>In caso affermativo, fornire informazioni dettagliate, specificando la tipologia di illecito:</p>	<p><input type="checkbox"/> Sì <input type="checkbox"/> No</p> <p>[.....]</p>
<p>In caso affermativo, l'operatore economico ha adottato misure di autodisciplina?</p> <p>In caso affermativo, indicare:</p> <p>1) L'operatore economico:</p> <p>- ha risarcito interamente il danno?</p> <p>- si è impegnato formalmente a risarcire il danno?</p> <p>2) l'operatore economico ha adottato misure di carattere tecnico o organizzativo e relativi al personale idonei a prevenire ulteriori illeciti o reati ?</p>	<p><input type="checkbox"/> Sì <input type="checkbox"/> No</p> <p><input type="checkbox"/> Sì <input type="checkbox"/> No</p> <p><input type="checkbox"/> Sì <input type="checkbox"/> No</p> <p><input type="checkbox"/> Sì <input type="checkbox"/> No</p> <p>In caso affermativo elencare la documentazione pertinente [] e, se disponibile elettronicamente, indicare: (indirizzo web, autorità o organismo di emanazione, riferimento preciso della documentazione):</p> <p>[.....][.....][.....][.....]</p>
<p>L'operatore economico è a conoscenza di qualsiasi conflitto di interessi⁽²⁵⁾ legato alla sua partecipazione alla procedura di appalto (articolo 80, comma 5, lett. d) del Codice)?</p> <p>In caso affermativo, fornire informazioni dettagliate sulle modalità con cui è stato risolto il conflitto di interessi:</p>	<p><input type="checkbox"/> Sì <input type="checkbox"/> No</p> <p>[.....]</p>
<p>L'operatore economico o un'impresa a lui collegata ha fornito consulenza all'amministrazione aggiudicatrice o all'ente aggiudicatore o ha altrimenti partecipato alla preparazione della procedura d'aggiudicazione (articolo 80, comma 5, lett. e) del Codice?</p> <p>In caso affermativo, fornire informazioni dettagliate sulle misure adottate per prevenire le possibili distorsioni della concorrenza:</p>	<p><input type="checkbox"/> Sì <input type="checkbox"/> No</p> <p>[.....]</p>
<p>L'operatore economico può confermare di:</p> <p>a) non essersi reso gravemente colpevole di false dichiarazioni nel fornire le informazioni richieste per verificare l'assenza di motivi di esclusione o il rispetto dei criteri di selezione,</p> <p>b) non avere occultato tali informazioni?</p>	<p><input type="checkbox"/> Sì <input type="checkbox"/> No</p> <p><input type="checkbox"/> Sì <input type="checkbox"/> No</p>

⁽²⁴⁾ Cfr., ove applicabile, il diritto nazionale, l'avviso o bando pertinente o i documenti di gara.

⁽²⁵⁾ Come indicato nel diritto nazionale, nell'avviso o bando pertinente o nei documenti di gara.

D: ALTRI MOTIVI DI ESCLUSIONE EVENTUALMENTE PREVISTI DALLA LEGISLAZIONE NAZIONALE DELLO STATO MEMBRO DELL'AMMINISTRAZIONE AGGIUDICATRICE O DELL'ENTE AGGIUDICATORE

Motivi di esclusione previsti esclusivamente dalla legislazione nazionale (articolo 80, comma 2 e comma 5, lett. f), g), h), i), l), m) del Codice e art. 53 comma 16-ter del D. Lgs. 165/2001	Risposta:
<p>Sussistono a carico dell'operatore economico cause di decadenza, di sospensione o di divieto previste dall'articolo 67 del decreto legislativo 6 settembre 2011, n. 159 o di un tentativo di infiltrazione mafiosa di cui all'articolo 84, comma 4, del medesimo decreto, fermo restando quanto previsto dagli articoli 88, comma 4-bis, e 92, commi 2 e 3, del decreto legislativo 6 settembre 2011, n. 159, con riferimento rispettivamente alle comunicazioni antimafia e alle informazioni antimafia (Articolo 80, comma 2, del Codice)?</p>	<p><input type="checkbox"/> Si <input type="checkbox"/> No</p> <p>Se la documentazione pertinente è disponibile elettronicamente, indicare: (indirizzo web, autorità o organismo di emanazione, riferimento preciso della documentazione):</p> <p>[.....][.....][.....][.....] (26)</p>
<p>L'operatore economico si trova in una delle seguenti situazioni ?</p> <p>1. è stato soggetto alla sanzione interdittiva di cui all'articolo 9, comma 2, lettera c) del decreto legislativo 8 giugno 2001, n. 231 o ad altra sanzione che comporta il divieto di contrarre con la pubblica amministrazione, compresi i provvedimenti interdittivi di cui all'articolo 14 del decreto legislativo 9 aprile 2008, n. 81 (Articolo 80, comma 5, lettera f);</p> <p>2. è iscritto nel casellario informatico tenuto dall'Osservatorio dell'ANAC per aver presentato false dichiarazioni o falsa documentazione ai fini del rilascio dell'attestazione di qualificazione, per il periodo durante il quale perdura l'iscrizione (Articolo 80, comma 5, lettera g);</p> <p>3. ha violato il divieto di intestazione fiduciaria di cui all'articolo 17 della legge 19 marzo 1990, n. 55 (Articolo 80, comma 5, lettera h)?</p> <p>In caso affermativo :</p> <p>- indicare la data dell'accertamento definitivo e l'autorità o organismo di emanazione:</p> <p>- la violazione è stata rimossa ?</p> <p>4. è in regola con le norme che disciplinano il diritto al lavoro dei disabili di cui alla legge 12 marzo 1999, n. 68 (Articolo 80, comma 5, lettera i);</p> <p>5. è stato vittima dei reati previsti e puniti dagli articoli 317 e 629 del codice penale aggravati ai sensi dell'articolo 7 del decreto-legge 13 maggio 1991, n. 152, convertito, con modificazioni, dalla legge 12 luglio 1991, n. 203?</p>	<p><input type="checkbox"/> Si <input type="checkbox"/> No</p> <p>Se la documentazione pertinente è disponibile elettronicamente, indicare: indirizzo web, autorità o organismo di emanazione, riferimento preciso della documentazione):</p> <p>[.....][.....][.....]</p> <p><input type="checkbox"/> Si <input type="checkbox"/> No</p> <p>Se la documentazione pertinente è disponibile elettronicamente, indicare: indirizzo web, autorità o organismo di emanazione, riferimento preciso della documentazione):</p> <p>[.....][.....][.....]</p> <p><input type="checkbox"/> Si <input type="checkbox"/> No</p> <p>[.....][.....][.....]</p> <p><input type="checkbox"/> Si <input type="checkbox"/> No</p> <p>Se la documentazione pertinente è disponibile elettronicamente, indicare: indirizzo web, autorità o organismo di emanazione, riferimento preciso della documentazione):</p> <p>[.....][.....][.....]</p> <p><input type="checkbox"/> Si <input type="checkbox"/> No <input type="checkbox"/> Non è tenuto alla disciplina legge 68/1999</p> <p>Se la documentazione pertinente è disponibile elettronicamente, indicare: indirizzo web, autorità o organismo di emanazione, riferimento preciso della documentazione):</p> <p>[.....][.....][.....]</p> <p>Nel caso in cui l'operatore non è tenuto alla disciplina legge 68/1999 indicare le motivazioni:</p> <p>(numero dipendenti e/o altro) [.....][.....][.....]</p> <p><input type="checkbox"/> Si <input type="checkbox"/> No</p>

(26) Ripetere tante volte quanto necessario.

<p>In caso affermativo:</p> <p>- ha denunciato i fatti all'autorità giudiziaria?</p> <p>- ricorrono i casi previsti all'articolo 4, primo comma, della Legge 24 novembre 1981, n. 689 (articolo 80, comma 5, lettera l) ?</p> <p>6. si trova rispetto ad un altro partecipante alla medesima procedura di affidamento, in una situazione di controllo di cui all'articolo 2359 del codice civile o in una qualsiasi relazione, anche di fatto, se la situazione di controllo o la relazione comporti che le offerte sono imputabili ad un unico centro decisionale (articolo 80, comma 5, lettera m)?</p>	<p><input type="checkbox"/> Sì <input type="checkbox"/> No</p> <p><input type="checkbox"/> Sì <input type="checkbox"/> No</p> <p>Se la documentazione pertinente è disponibile elettronicamente, indicare: indirizzo web, autorità o organismo di emanazione, riferimento preciso della documentazione):</p> <p>[.....][.....][.....]</p> <p><input type="checkbox"/> Sì <input type="checkbox"/> No</p>
<p>7. L'operatore economico si trova nella condizione prevista dall'art. 53 comma 16-ter del D.Lgs. 165/2001 (pantouflage o revolving door) in quanto ha concluso contratti di lavoro subordinato o autonomo e, comunque, ha attribuito incarichi ad ex dipendenti della stazione appaltante che hanno cessato il loro rapporto di lavoro da meno di tre anni e che negli ultimi tre anni di servizio hanno esercitato poteri autoritativi o negoziali per conto della stessa stazione appaltante nei confronti del medesimo operatore economico ?</p>	<p><input type="checkbox"/> Sì <input type="checkbox"/> No</p>

PARTE IV: CRITERI DI SELEZIONE

In merito ai criteri di selezione (sezione α o sezioni da A a D della presente parte) l'operatore economico dichiara che:

α : INDICAZIONE GLOBALE PER TUTTI I CRITERI DI SELEZIONE

L'operatore economico deve compilare questo campo solo se l'amministrazione aggiudicatrice o l'ente aggiudicatore ha indicato nell'avviso o bando pertinente o nei documenti di gara ivi citati che l'operatore economico può limitarsi a compilare la sezione α della parte IV senza compilare nessun'altra sezione della parte IV:

Rispetto di tutti i criteri di selezione richiesti	Risposta
Soddisfa i criteri di selezione richiesti:	<input type="checkbox"/> Sì <input type="checkbox"/> No

A: IDONEITÀ (Articolo 83, comma 1, lettera a), del Codice)

Tale Sezione è da compilare solo se le informazioni sono state richieste espressamente dall'amministrazione aggiudicatrice o dall'ente aggiudicatore nell'avviso o bando pertinente o nei documenti di gara.

Idoneità	Risposta
<p>1) Iscrizione in un registro professionale o commerciale tenuto nello Stato membro di stabilimento ⁽²⁷⁾</p> <p>Se la documentazione pertinente è disponibile elettronicamente, indicare:</p>	<p>[.....]</p> <p>(indirizzo web, autorità o organismo di emanazione, riferimento preciso della documentazione):</p> <p>[.....][.....][.....]</p>
<p>2) Per gli appalti di servizi:</p> <p>È richiesta una particolare autorizzazione o appartenenza a una particolare organizzazione (elenchi, albi, ecc.) per poter prestare il servizio di cui trattasi nel paese di stabilimento dell'operatore economico?</p> <p>Se la documentazione pertinente è disponibile elettronicamente, indicare:</p>	<p><input type="checkbox"/> Sì <input type="checkbox"/> No</p> <p>In caso affermativo, specificare quale documentazione e se l'operatore economico ne dispone: [...] <input type="checkbox"/> Sì <input type="checkbox"/> No</p> <p>(indirizzo web, autorità o organismo di emanazione, riferimento preciso della documentazione):</p> <p>[.....][.....][.....]</p>

⁽²⁷⁾ Conformemente all'elenco dell'allegato XI della direttiva 2014/24/UE; gli operatori economici di taluni Stati membri potrebbero dover soddisfare altri requisiti previsti nello stesso allegato.

B: CAPACITÀ ECONOMICA E FINANZIARIA (Articolo 83, comma 1, lettera b), del Codice)

Tale Sezione è da compilare solo se le informazioni sono state richieste espressamente dall'amministrazione aggiudicatrice o dall'ente aggiudicatore nell'avviso o bando pertinente o nei documenti di gara.

Capacità economica e finanziaria	Risposta:
<p>1a) Il fatturato annuo ("generale") dell'operatore economico per il numero di esercizi richiesto nell'avviso o bando pertinente o nei documenti di gara è il seguente:</p> <p>e/o,</p> <p>1b) Il fatturato annuo medio dell'operatore economico per il numero di esercizi richiesto nell'avviso o bando pertinente o nei documenti di gara è il seguente ⁽²⁸⁾:</p> <p>Se la documentazione pertinente è disponibile elettronicamente, indicare:</p>	<p>esercizio: [.....] fatturato: [.....] [...] valuta esercizio: [.....] fatturato: [.....] [...] valuta esercizio: [.....] fatturato: [.....] [...] valuta</p> <p>(numero di esercizi, fatturato medio): [.....], [.....] [...] valuta</p> <p>(indirizzo web, autorità o organismo di emanazione, riferimento preciso della documentazione): [.....][.....][.....]</p>
<p>2a) Il fatturato annuo ("specifico") dell'operatore economico nel settore di attività oggetto dell'appalto e specificato nell'avviso o bando pertinente o nei documenti di gara per il numero di esercizi richiesto è il seguente:</p> <p>e/o,</p> <p>2b) Il fatturato annuo medio dell'operatore economico nel settore e per il numero di esercizi specificato nell'avviso o bando pertinente o nei documenti di gara è il seguente ⁽²⁹⁾:</p> <p>Se la documentazione pertinente è disponibile elettronicamente, indicare:</p>	<p>esercizio: [.....] fatturato: [.....] [...]valuta esercizio: [.....] fatturato: [.....] [...]valuta esercizio: [.....] fatturato: [.....] [...]valuta</p> <p>(numero di esercizi, fatturato medio): [.....], [.....] [...] valuta</p> <p>(indirizzo web, autorità o organismo di emanazione, riferimento preciso della documentazione): [.....][.....][.....]</p>
<p>3) Se le informazioni relative al fatturato (generale o specifico) non sono disponibili per tutto il periodo richiesto, indicare la data di costituzione o di avvio delle attività dell'operatore economico:</p>	<p>[.....]</p>
<p>4) Per quanto riguarda gli indici finanziari ⁽³⁰⁾ specificati nell'avviso o bando pertinente o nei documenti di gara ai sensi dell'art. 83 comma 4, lett. b), del Codice, l'operatore economico dichiara che i valori attuali degli indici richiesti sono i seguenti:</p> <p>Se la documentazione pertinente è disponibile elettronicamente, indicare:</p>	<p>(indicazione dell'indice richiesto, come rapporto tra x e y ⁽³¹⁾, e valore) [.....], [.....] ⁽³²⁾</p> <p>(indirizzo web, autorità o organismo di emanazione, riferimento preciso della documentazione): [.....][.....][.....]</p>
<p>5) L'importo assicurato dalla copertura contro i rischi professionali è il seguente (articolo 83, comma 4, lettera c) del Codice):</p> <p>Se tali informazioni sono disponibili elettronicamente, indicare:</p>	<p>[.....] [...] valuta</p> <p>(indirizzo web, autorità o organismo di emanazione, riferimento preciso della documentazione): [.....][.....][.....]</p>
<p>6) Per quanto riguarda gli eventuali altri requisiti economici o finanziari specificati nell'avviso o bando pertinente o nei documenti di gara, l'operatore economico dichiara che:</p>	<p>[.....]</p>

⁽²⁸⁾ Solo se consentito dall'avviso o bando pertinente o dai documenti di gara.

⁽²⁹⁾ Solo se consentito dall'avviso o bando pertinente o dai documenti di gara.

⁽³⁰⁾ Ad esempio, rapporto tra attività e passività.

⁽³¹⁾ Ad esempio, rapporto tra attività e passività.

⁽³²⁾ Ripetere tante volte quanto necessario.

Se la documentazione pertinente eventualmente specificata nell'avviso o bando pertinente o nei documenti di gara è disponibile elettronicamente, indicare:	(indirizzo web, autorità o organismo di emanazione, riferimento preciso della documentazione): [.....][.....][.....]
---	---

C: CAPACITÀ TECNICHE E PROFESSIONALI (Articolo 83, comma 1, lettera c), del Codice)

Tale Sezione è da compilare solo se le informazioni sono state richieste espressamente dall'amministrazione aggiudicatrice o dall'ente aggiudicatore nell'avviso o bando pertinente o nei documenti di gara.

Capacità tecniche e professionali	Risposta:								
<p>1a) Unicamente per gli appalti pubblici di lavori, durante il periodo di riferimento⁽³³⁾ l'operatore economico ha eseguito i seguenti lavori del tipo specificato:</p> <p>Se la documentazione pertinente sull'esecuzione e sul risultato soddisfacenti dei lavori più importanti è disponibile per via elettronica, indicare:</p>	<p>Numero di anni (periodo specificato nell'avviso o bando pertinente o nei documenti di gara): [...] Lavori: [.....]</p> <p>(indirizzo web, autorità o organismo di emanazione, riferimento preciso della documentazione): [.....][.....][.....]</p>								
<p>1b) Unicamente per gli appalti pubblici di forniture e di servizi:</p> <p>Durante il periodo di riferimento l'operatore economico ha consegnato le seguenti forniture principali del tipo specificato o prestato i seguenti servizi principali del tipo specificato: Indicare nell'elenco gli importi, le date e i destinatari, pubblici o privati⁽³⁴⁾:</p>	<p>Numero di anni (periodo specificato nell'avviso o bando pertinente o nei documenti di gara): [.....]</p> <table border="1"> <thead> <tr> <th>Descrizione</th> <th>importi</th> <th>date</th> <th>destinatari</th> </tr> </thead> <tbody> <tr> <td> </td> <td> </td> <td> </td> <td> </td> </tr> </tbody> </table>	Descrizione	importi	date	destinatari				
Descrizione	importi	date	destinatari						
<p>2) Può disporre dei seguenti tecnici o organismi tecnici ⁽³⁵⁾, citando in particolare quelli responsabili del controllo della qualità:</p> <p>Nel caso di appalti pubblici di lavori l'operatore economico potrà disporre dei seguenti tecnici o organismi tecnici per l'esecuzione dei lavori:</p>	<p>[.....]</p> <p>[.....]</p>								
<p>3) Utilizza le seguenti attrezzature tecniche e adotta le seguenti misure per garantire la qualità e dispone degli strumenti di studio e ricerca indicati di seguito:</p>	<p>[.....]</p>								
<p>4) Potrà applicare i seguenti sistemi di gestione e di tracciabilità della catena di approvvigionamento durante l'esecuzione dell'appalto:</p>	<p>[.....]</p>								
<p>5) Per la fornitura di prodotti o la prestazione di servizi complessi o, eccezionalmente, di prodotti o servizi richiesti per una finalità particolare:</p> <p>L'operatore economico consentirà l'esecuzione di verifiche⁽³⁶⁾ delle sue capacità di produzione o strutture tecniche e, se necessario, degli strumenti di studio e di ricerca di cui egli dispone, nonché delle misure adottate per garantire la qualità?</p>	<p>[] Si [] No</p>								
<p>6) Indicare i titoli di studio e professionali di cui sono in possesso:</p>									

(33) Le amministrazioni aggiudicatrici possono **richiedere** fino a cinque anni e **ammettere** un'esperienza che risale a **più** di cinque anni prima.

(34) In altri termini, occorre indicare **tutti** i destinatari e l'elenco deve comprendere i clienti pubblici e privati delle forniture o dei servizi in oggetto.

(35) Per i tecnici o gli organismi tecnici che non fanno parte integrante dell'operatore economico, ma sulle cui capacità l'operatore economico fa affidamento come previsto alla parte II, sezione C, devono essere compilati DGUE distinti.

(36) La verifica è eseguita dall'amministrazione aggiudicatrice o, se essa acconsente, per suo conto da un organismo ufficiale competente del paese in cui è stabilito il fornitore o il prestatore dei servizi.

a)	lo stesso prestatore di servizi o imprenditore, e/o (in funzione dei requisiti richiesti nell'avviso o bando pertinente o nei documenti di gara)	a) [.....]
b)	i componenti della struttura tecnica-operativa/ gruppi di lavoro:	b) [.....]
7)	L'operatore economico potrà applicare durante l'esecuzione dell'appalto le seguenti misure di gestione ambientale :	[.....]
8)	L' organico medio annuo dell'operatore economico e il numero dei dirigenti negli ultimi tre anni sono i seguenti:	Anno, organico medio annuo: [.....],[.....], [.....],[.....], [.....],[.....], Anno, numero di dirigenti [.....],[.....], [.....],[.....], [.....],[.....]
9)	Per l'esecuzione dell'appalto l'operatore economico disporrà dell' attrezzatura, del materiale e dell'equipaggiamento tecnico seguenti:	[.....]
10)	L'operatore economico intende eventualmente subappaltare ⁽³⁷⁾ la seguente quota (espressa in percentuale) dell'appalto:	[.....]
11)	Per gli appalti pubblici di forniture : L'operatore economico fornirà i campioni, le descrizioni o le fotografie dei prodotti da fornire, non necessariamente accompagnati dalle certificazioni di autenticità, come richiesti; se applicabile, l'operatore economico dichiara inoltre che provvederà a fornire le richieste certificazioni di autenticità. Se la documentazione pertinente è disponibile elettronicamente, indicare:	[] Si [] No [] Si [] No (indirizzo web, autorità o organismo di emanazione, riferimento preciso della documentazione): [.....][.....][.....]
12)	Per gli appalti pubblici di forniture : L'operatore economico può fornire i richiesti certificati rilasciati da istituti o servizi ufficiali incaricati del controllo della qualità , di riconosciuta competenza, i quali attestino la conformità di prodotti ben individuati mediante riferimenti alle specifiche tecniche o norme indicate nell'avviso o bando pertinente o nei documenti di gara? In caso negativo , spiegare perché e precisare di quali altri mezzi di prova si dispone: Se la documentazione pertinente è disponibile elettronicamente, indicare:	[] Si [] No [.....] (indirizzo web, autorità o organismo di emanazione, riferimento preciso della documentazione): [.....][.....][.....]
13)	Per quanto riguarda gli eventuali altri requisiti tecnici e professionali specificati nell'avviso o bando pertinente o nei documenti di gara, l'operatore economico dichiara che:	[.....]

⁽³⁷⁾ Si noti che se l'operatore economico **ha** deciso di subappaltare una quota dell'appalto **e** fa affidamento sulle capacità del subappaltatore per eseguire tale quota, è necessario compilare un DGUE distinto per ogni subappaltatore, vedasi parte II, sezione C.

Se la documentazione pertinente eventualmente specificata nell'avviso o bando pertinente o nei documenti di gara è disponibile elettronicamente, indicare:	(indirizzo web, autorità o organismo di emanazione, riferimento preciso della documentazione): [.....][.....][.....]
---	---

D: SISTEMI DI GARANZIA DELLA QUALITÀ E NORME DI GESTIONE AMBIENTALE (ARTICOLO 87 DEL CODICE)

L'operatore economico deve fornire informazioni solo se i programmi di garanzia della qualità e/o le norme di gestione ambientale sono stati richiesti dall'amministrazione aggiudicatrice o dall'ente aggiudicatore nell'avviso o bando pertinente o nei documenti di gara ivi citati.

Sistemi di garanzia della qualità e norme di gestione ambientale	Risposta:
<p>L'operatore economico potrà presentare certificati rilasciati da organismi indipendenti per attestare che egli soddisfa determinate norme di garanzia della qualità, compresa l'accessibilità per le persone con disabilità?</p> <p>In caso negativo, spiegare perché e precisare di quali altri mezzi di prova relativi al programma di garanzia della qualità si dispone:</p> <p>Se la documentazione pertinente è disponibile elettronicamente, indicare:</p>	<p><input type="checkbox"/> Sì <input type="checkbox"/> No</p> <p>[.....] [.....]</p> <p>(indirizzo web, autorità o organismo di emanazione, riferimento preciso della documentazione): [.....][.....][.....]</p>
<p>L'operatore economico potrà presentare certificati rilasciati da organismi indipendenti per attestare che egli rispetta determinati sistemi o norme di gestione ambientale?</p> <p>In caso negativo, spiegare perché e precisare di quali altri mezzi di prova relativi ai sistemi o norme di gestione ambientale si dispone:</p> <p>Se la documentazione pertinente è disponibile elettronicamente, indicare:</p>	<p><input type="checkbox"/> Sì <input type="checkbox"/> No</p> <p>[.....] [.....]</p> <p>(indirizzo web, autorità o organismo di emanazione, riferimento preciso della documentazione): [.....][.....][.....]</p>

Parte V: Riduzione del numero di candidati qualificati (ARTICOLO 91 DEL CODICE)

L'operatore economico deve fornire informazioni solo se l'amministrazione aggiudicatrice o l'ente aggiudicatore ha specificato i criteri e le regole obiettivi e non discriminatori da applicare per limitare il numero di candidati che saranno invitati a presentare un'offerta o a partecipare al dialogo. Tali informazioni, che possono essere accompagnate da condizioni relative ai (tipi di) certificati o alle forme di prove documentali da produrre eventualmente, sono riportate nell'avviso o bando pertinente o nei documenti di gara ivi citati.

Solo per le procedure ristrette, le procedure competitive con negoziazione, le procedure di dialogo competitivo e i partenariati per l'innovazione:

L'operatore economico dichiara:

Riduzione del numero	Risposta:
<p>Di soddisfare i criteri e le regole obiettivi e non discriminatori da applicare per limitare il numero di candidati, come di seguito indicato :</p> <p>Se sono richiesti determinati certificati o altre forme di prove documentali, indicare per ciascun documento se l'operatore economico dispone dei documenti richiesti:</p> <p>Se alcuni di tali certificati o altre forme di prove documentali sono disponibili elettronicamente ⁽³⁸⁾, indicare per ciascun documento:</p>	<p>[.....]</p> <p>[] Sì [] No ⁽³⁹⁾</p> <p>(indirizzo web, autorità o organismo di emanazione, riferimento preciso della documentazione):</p> <p>[.....][.....][.....]⁽⁴⁰⁾</p>

Parte VI: Dichiarazioni finali

Il sottoscritto/i sottoscritti dichiara/dichiarano formalmente che le informazioni riportate nelle precedenti parti da II a V sono veritiere e corrette e che il sottoscritto/i sottoscritti è/sono consapevole/consapevoli delle conseguenze di una grave falsa dichiarazione, ai sensi dell'articolo 76 del DPR 445/2000.

Ferme restando le disposizioni degli articoli 40, 43 e 46 del DPR 445/2000, il sottoscritto/i sottoscritti dichiara/dichiarano formalmente di essere in grado di produrre, su richiesta e senza indugio, i certificati e le altre forme di prove documentali del caso, con le seguenti eccezioni:

a) se l'amministrazione aggiudicatrice o l'ente aggiudicatore hanno la possibilità di acquisire direttamente la documentazione complementare accedendo a una banca dati nazionale che sia disponibile gratuitamente in un qualunque Stato membro ⁽⁴¹⁾, oppure

b) a decorrere al più tardi dal 18 aprile 2018 ⁽⁴²⁾, l'amministrazione aggiudicatrice o l'ente aggiudicatore sono già in possesso della documentazione in questione.

Il sottoscritto/i sottoscritti autorizza/autorizzano formalmente [nome dell'amministrazione aggiudicatrice o ente aggiudicatore di cui alla parte I, sezione A] ad accedere ai documenti complementari alle informazioni, di cui [alla parte/alla sezione/al punto o ai punti] del presente documento di gara unico europeo, ai fini della [procedura di appalto: (descrizione sommaria, estremi della pubblicazione nella Gazzetta ufficiale dell'Unione europea, numero di riferimento)].

Data, luogo e, se richiesto o necessario, firma/firme: [.....]

⁽³⁸⁾ Indicare chiaramente la voce cui si riferisce la risposta.

⁽³⁹⁾ Ripetere tante volte quanto necessario.

⁽⁴⁰⁾ Ripetere tante volte quanto necessario.

⁽⁴¹⁾ A condizione che l'operatore economico abbia fornito le informazioni necessarie (indirizzo web, autorità o organismo di emanazione, riferimento preciso della documentazione) in modo da consentire all'amministrazione aggiudicatrice o all'ente aggiudicatore di acquisire la documentazione. Se necessario, accludere il pertinente assenso.

⁽⁴²⁾ In funzione dell'attuazione nazionale dell'articolo 59, paragrafo 5, secondo comma, della direttiva 2014/24/UE.